



ВЕСТНИК МОСКВЫ

ISSN 2713-0592

Декабрь 2022

№ 70



ВЕСТНИК МОСКВЫ

Декабрь 2022 года | № 70

Распоряжения Мэра Москвы

О Никитюке А.В. от 09.12.22 № 758-РМ	4
О Михайлове А.В. от 13.12.22 № 764-РМ	4
О Никитине С.В. от 16.12.22 № 775-РМ	4

Постановления Правительства Москвы

О внесении изменений в постановление Правительства Москвы от 11 октября 2022 г. № 2195-ПП от 22.11.22 № 2600-ПП	5
О мерах, направленных на реализацию отдельных государственных программ города Москвы от 22.11.22 № 2601-ПП	8
О мерах, направленных на реализацию Государственной программы города Москвы «Безопасный город» от 06.12.22 № 2749-ПП	10
О мерах, направленных на осуществление непрограммных направлений деятельности органов государственной власти города Москвы от 08.12.22 № 2770-ПП	10
О внесении изменений в правовые акты города Москвы от 13.12.22 № 2800-ПП	10
О внесении изменения в постановление Правительства Москвы от 5 декабря 2017 г. № 941-ПП от 13.12.22 № 2801-ПП	15
О признании утратившими силу постановлений Правительства Москвы от 13 июня 2017 г. № 352-ПП и от 11 октября 2022 г. № 2164-ПП от 13.12.22 № 2802-ПП	16
О внесении изменения в постановление Правительства Москвы от 7 апреля 2009 г. № 270-ПП от 13.12.22 № 2803-ПП	16
О внесении изменений в постановление Правительства Москвы от 11 декабря 2013 г. № 819-ПП и признании утратившими силу отдельных положений правовых актов города Москвы от 13.12.22 № 2804-ПП	17

О внесении изменений в постановление Правительства Москвы от 27 июля 2004 г. № 517-ПП от 13.12.22 № 2805-ПП	20
Об установлении зон охраны объекта культурного наследия регионального значения (памятника) «Церковь Святой Троицы», кон. XIX в. и утверждении требований к градостроительным регламентам в границах территорий данных зон от 13.12.22 № 2806-ПП	21
О внесении изменения в постановление Правительства Москвы от 28 марта 2017 г. № 120-ПП от 13.12.22 № 2823-ПП	45
О внесении изменения в постановление Правительства Москвы от 28 марта 2017 г. № 120-ПП от 13.12.22 № 2831-ПП	46
О мерах, направленных на реализацию Государственной программы города Москвы «Развитие культурно-туристической среды и сохранение культурного наследия» от 13.12.22 № 2839-ПП	48
О внесении изменения в постановление Правительства Москвы от 25 апреля 2012 г. № 184-ПП от 13.12.22 № 2849-ПП	48
О государственной информационной системе безопасности объектов города Москвы от 13.12.22 № 2850-ПП	49
О внесении изменений в постановление Правительства Москвы от 21 декабря 2021 г. № 2120-ПП от 13.12.22 № 2851-ПП	51
О внесении изменений в постановление Правительства Москвы от 1 сентября 2020 г. № 1420-ПП от 13.12.22 № 2852-ПП	51
О внесении изменений в постановление Правительства Москвы от 6 декабря 2018 г. № 1508-ПП от 13.12.22 № 2853-ПП	53
О внесении изменения в постановление Правительства Москвы от 22 августа 2000 г. № 660 от 13.12.22 № 2854-ПП	56
О внесении изменений в постановление Правительства Москвы от 29 декабря 2014 г. № 832-ПП от 13.12.22 № 2855-ПП	57
Об автоматизированной информационной системе «Служба единого каталога города Москвы» от 13.12.22 № 2857-ПП	112
О внесении изменений в постановление Правительства Москвы от 3 февраля 2011 г. № 26-ПП от 13.12.22 № 2858-ПП	113
О внесении изменений в постановления Правительства Москвы от 15 мая 2012 г. № 199-ПП и от 26 февраля 2016 г. № 58-ПП от 13.12.22 № 2859-ПП	114
Об установлении предельных размеров платы за проведение технического осмотра транспортных средств в городе Москве от 13.12.22 № 2860-ПП	115

О мерах, направленных на реализацию Государственной программы города Москвы «Экономическое развитие и инвестиционная привлекательность города Москвы» от 15.12.22 № 2871-ПП	116
О внесении изменения в постановление Правительства Москвы от 24 декабря 2021 г. № 2180-ПП от 15.12.22 № 2881-ПП	117
О мерах, направленных на реализацию Государственной программы города Москвы «Развитие культурно-туристической среды и сохранение культурного наследия» от 16.12.22 № 2882-ПП	117

Распоряжения Правительства Москвы

О присвоении статуса инвестиционного проекта по созданию мест приложения труда на территории города Москвы и внесении изменений в правовые акты города Москвы от 13.12.22 № 877-РП	118
О присвоении статуса инвестиционного проекта по созданию мест приложения труда на территории города Москвы от 13.12.22 № 878-РП	125

Договоры и соглашения города Москвы

Дополнительное соглашение № 5 к Соглашению между Правительством Москвы и Правительством Московской области об организации транспортного обслуживания населения железнодорожным транспортом от 28.04.2011 № 77-506.	128
---	-----

Приказы Департамента экономической политики и развития города Москвы

Об установлении тарифов на подключение (технологическое присоединение) к централизованной системе холодного водоснабжения акционерного общества «Мосводоканал» на 2023 год от 14.12.22 № 476-ТР	129
Об установлении тарифов на подключение (технологическое присоединение) к централизованной системе водоотведения Государственного унитарного предприятия города Москвы по эксплуатации московских водоотводящих систем «Мосводосток» на 2023 год от 14.12.22 № 477-ТР	131
О внесении изменений в приказ от 07.11.2022 № 152-ТР от 14.12.22 № 479-ТР	133

Информация

ИЗВЕЩЕНИЕ О ПРОВЕДЕНИИ СОБРАНИЯ О СОГЛАСОВАНИИ МЕСТОПОЛОЖЕНИЯ ГРАНИЦЫ ЗЕМЕЛЬНОГО УЧАСТКА.	134
ИЗВЕЩЕНИЕ О ПРОВЕДЕНИИ СОБРАНИЯ О СОГЛАСОВАНИИ МЕСТОПОЛОЖЕНИЯ ГРАНИЦЫ ЗЕМЕЛЬНОГО УЧАСТКА.	135

Распоряжения Мэра Москвы

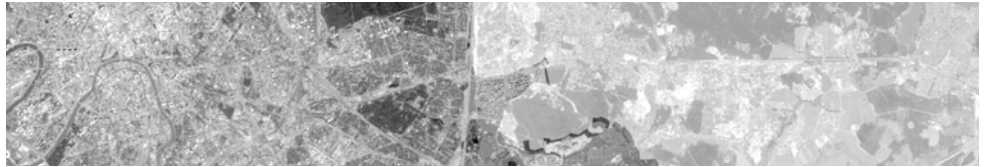

О Никитюке А.В.

Распоряжение Мэра Москвы от 9 декабря 2022 года № 758-PM

В связи с истечением срока действия срочного служебного контракта назначить Никитюка Артура Вениаминовича на должность заместителя префекта Центрального административного округа города Москвы с заключением служебного контракта сроком на пять лет, но не превышающим срок полномочий Мэра Москвы.

Мэр Москвы **С.С.Собянин**

О Михайлове А.В.

Распоряжение Мэра Москвы от 13 декабря 2022 года № 764-PM

Освободить Михайлова Александра Валентиновича от замещаемой должности главы управы Пресненского района города Москвы и уволить с государственной гражданской службы города Москвы по собственной инициативе, пункт 3 части 1 статьи 33 Федерального закона от 27 июля 2004 г. № 79-ФЗ «О государственной гражданской службе Российской Федерации».

Мэр Москвы **С.С.Собянин**

О Никитине С.В.

Распоряжение Мэра Москвы от 16 декабря 2022 года № 775-PM

Назначить Никитина Сергея Владимировича на должность главы управы района Выхино-Жулебино города Москвы с заключением служебного контракта на срок полномочий Мэра Москвы, но не превышающий предельный срок замещения указанной должности, установленный нормативными правовыми актами города Москвы, освободив от замещаемой должности главы управы Южнопортового района города Москвы.

Мэр Москвы **С.С.Собянин**

Постановления Правительства Москвы



О внесении изменений в постановление Правительства Москвы от 11 октября 2022 г. № 2195-ПП

Постановление Правительства Москвы от 22 ноября 2022 года № 2600-ПП

В связи с перераспределением объема бюджетных ассигнований на реализацию Адресной инвестиционной программы города Москвы на 2022–2025 годы **Правительство Москвы постановляет:**

1. Внести изменения в постановление Правительства Москвы от 11 октября 2022 г. № 2195-ПП «Об Адресной инвестиционной программе города Москвы на 2022–2025 годы»:

1.1. В пункте 2.1 постановления цифры «737 180 388,6» заменить цифрами «742 058 888,6».

1.2. Пункты 1, 2064, 2826, 2849, 2906, 3201, 3299, 3323–3325, 3414–3418 приложения 1 к постановлению изложить в редакции согласно приложению к настоящему постановлению.

1.3. Приложение 1 к постановлению дополнить пунктами 2849(1), 2849(2), 2943(1), 2943(2), 2943(3) в редакции согласно приложению к настоящему постановлению.

1.4. Пункт 2850 приложения 1 к постановлению признать утратившим силу.

2. Контроль за выполнением настоящего постановления возложить на заместителя Мэра Москвы в Правительстве Москвы по вопросам экономической политики и имущественно-земельных отношений Ефимова В.В.

Мэр Москвы **С.С.Собянин**

Приложение
к постановлению Правительства Москвы
от 22 ноября 2022 г. № 2600-ПП

**Внесение изменений в приложение 1 к постановлению Правительства Москвы
от 11 октября 2022 г. № 2195-ПП**

Адресная инвестиционная программа города Москвы на 2022 – 2025 годы

№ п/п	Государственная программа города Москвы, подпрограмма, главный распорядитель бюджетных средств, мероприятие, объект (в том числе технические характеристики, при наличии)	Код государственной программы города Москвы, подпрограммы, главного распорядителя бюджетных средств, мероприятия, индивидуальный код объекта	Код вида функционального назначения объекта	Контрактная стоимость и (или) предельный объем бюджетных ассигнований
1	2	3	4	5
1	ВСЕГО			
2064	Вынос магистрального (среднего давления) газопровода, попадающего в зону строительства объектов улично-дорожной сети на территории застройки «ЗИЛ-Юг»	2	013 010 003	650,3139
2826	«ЭКОНОМИЧЕСКОЕ РАЗВИТИЕ И ИНВЕСТИЦИОННАЯ ПРИВЛЕКАТЕЛЬНОСТЬ ГОРОДА МОСКВЫ»	14 0 00 00000		
2849	Внутриплощадочные инженерные сети и дороги, III-этап, акционерное общество «ОЭЗ «Технополис Москва», площадка «Алабушево» на земельных участках с кадастровыми номерами № 77:10:0003001:24, № 77:10:0003001:26, № 77:10:0003001:1016, № 77:10:0003002:1082, № 77:10:0003001:9, № 77:10:0003002:12, № 77:10:0003002:20, № 77:10:0003002:21, № 77:10:0003002:11, № 77:10:0003002:22, № 77:10:0003002:10	2	015 001 001	1 000,0000
2849(1)	Проектно-изыскательские работы			
2849(2)	Строительство			
2906	Обеспечение эффективного управления имуществом города Москвы и вовлечение его в хозяйственный оборот	14 В 00 00000		
2943(1)	Управление делами Мэра и Правительства Москвы	843		
2943(2)	Приобретение объектов недвижимого имущества	14 В 03 00000 0412		
2943(3)	Приобретение нежилого здания площадью 1668,1 кв. м с кадастровым номером 77:01:0001097:1033 по адресу: г. Москва, Тверской р-он, пер. Успенский, д. 16, стр. 1	1	001 004 007	480,0000
3201	«БЕЗОПАСНЫЙ ГОРОД»	17 0 00 00000		
3299	Предупреждение чрезвычайных ситуаций, развитие гражданской обороны, защита населения и территорий города от чрезвычайных ситуаций природного и техногенного характера, обеспечение пожарной безопасности и безопасности людей на водных объектах	17 Б 00 00000		

млн. рублей

	Сроки проектирования и строительства объекта, сроки приобретения объекта, сроки осуществления мероприятия, годы	Выполнено на 1 января 2022 г.	Объем бюджетных ассигнований по годам				Остаток лимита бюджетных обязательств на 1 января 2026 г.
			2022 год	2023 год	2024 год	2025 год	
	6	7	8	9	10	11	12
			742 058,8886	909 982,6199	692 439,3664	637 186,5862	814 534,6198
	2022–2023		367,7931	282,5208			
			69 393,8995	90 046,2958	15 037,8958	12 681,3313	13,7598
	2022						
	2022		50,0000				
	2022		950,0000				
			22 133,1138	16 311,2858	9 271,2178	9 679,1514	13,7598
			480,0000				
			480,0000				
	2022		480,0000				
			17 735,0740	14 017,5600	9 356,5764	11 472,5076	605,4484
			7 829,8345	7 326,5060	1 689,4374	891,4979	321,3189

№ п/п	Государственная программа города Москвы, подпрограмма, главный распорядитель бюджетных средств, мероприятие, объект (в том числе технические характеристики, при наличии)	Код государственной программы города Москвы, подпрограммы, главного распорядителя бюджетных средств, мероприятия, индивидуальный код объекта	Код вида функционального назначения объекта	Контрактная стоимость и (или) предельный объем бюджетных ассигнований	
1	2	3	4	5	
3323	Департамент капитального ремонта города Москвы	814			
3324	Реализация комплекса мер по развитию материально-технической базы объектов гражданской защиты населения	17 Б 10 00000 0204			
3325	Реконструкция объекта 101 и его филиала 84	1	013 013 003	9 806,0432	
3414	МЕРОПРИЯТИЯ ПО ОСУЩЕСТВЛЕНИЮ КАПИТАЛЬНЫХ ВЛОЖЕНИЙ, НЕ ВКЛЮЧЕННЫЕ В ГОСУДАРСТВЕННЫЕ ПРОГРАММЫ ГОРОДА МОСКВЫ	34 0 00 00000			
3415	Мероприятия по осуществлению капитальных вложений, не включенные в государственные программы города Москвы	34 А 00 00000			
3416	Департамент экономической политики и развития города Москвы	840			
3417	Мероприятия по осуществлению капитальных вложений, не включенные в государственные программы города Москвы	34 А 01 00000 0412			
3418	Укрупненные мероприятия на реализацию инвестиционных проектов	1			

О мерах, направленных на реализацию отдельных государственных программ города Москвы

Постановление Правительства Москвы от 22 ноября 2022 года № 2601-ПП

В соответствии с пунктом 8 статьи 78 Бюджетного кодекса Российской Федерации, статьей 10 Федерального закона от 29 ноября 2021 г. № 384-ФЗ «О внесении изменений в Бюджетный кодекс Российской Федерации и отдельные законодательные акты Российской Федерации и установлении особенностей исполнения бюджетов бюджетной системы Российской Федерации в 2022 году», статьей 9 Закона города Москвы от 24 ноября 2021 г. № 33 «О бюджете города Москвы на 2022 год и плановый период 2023 и 2024 годов», положениями об управлении государственными программами города Москвы, утвер-

жденными постановлением Правительства Москвы от 4 марта 2011 г. № 56-ПП «Об утверждении Порядка разработки и реализации государственных программ города Москвы», **Правительство Москвы постановляет:**

1. Направить в 2022 году на реализацию мероприятий Адресной инвестиционной программы города Москвы на 2022–2025 годы объем бюджетных ассигнований согласно приложению 1 к настоящему постановлению.

2. Направить в 2022 году на реализацию мероприятия Адресной инвестиционной программы города Москвы на 2022–2025 годы, связанного с предотвращением влияния

	Сроки проектирования и строительства объекта, сроки приобретения объекта, сроки осуществления мероприятия, годы	Выполнено на 1 января 2022 г.	Объем бюджетных ассигнований по годам				Остаток лимита бюджетных обязательств на 1 января 2026 г.
			2022 год	2023 год	2024 год	2025 год	
6	7	8	9	10	11	12	

4 903,0587 4 902,9845

4 903,0587 4 902,9845

2022–2024

4 903,0587 4 902,9845

2 712,8515 15 679,4722 66 237,0213 68 695,8969

2 712,8515 15 679,4722 66 237,0213 68 695,8969

2 712,8515 15 679,4722 66 237,0213 68 695,8969

2 712,8515 15 679,4722 66 237,0213 68 695,8969

2 712,8515 15 679,4722 66 237,0213 68 695,8969

ухудшения геополитической и экономической ситуации на развитие отраслей экономики, объем бюджетных ассигнований согласно приложению 2 к настоящему постановлению за счет изменения остатков средств на едином счете по учету средств бюджета города Москвы.

3. Предоставить в 2022 году субсидию юридическому лицу, указанному в приложении 3 к настоящему постановлению, в рамках реализации Департаментом инвестиционной и промышленной политики города Москвы соответствующего мероприятия Адресной инвестиционной программы города Москвы на 2022–2025 годы.

4. Контроль за выполнением настоящего постановления возложить на заместителя Мэра Москвы в Правительстве Москвы по вопросам экономической политики и имущественно-земельных отношений Ефимова В.В. и министра Правительства Москвы, руководителя Департамента финансов города Москвы Зяббарову Е.Ю.

Мэр Москвы **С.С.Собянин**

Приложения 1, 2, 3 к постановлению Правительства Москвы № 2601-ПП от 22.11.2022 г. не подлежат опубликованию.

О мерах, направленных на реализацию Государственной программы города Москвы «Безопасный город»

Постановление Правительства Москвы от 6 декабря 2022 года № 2749-ПП

В соответствии со статьей 9 Закона города Москвы от 24 ноября 2021 г. № 33 «О бюджете города Москвы на 2022 год и плановый период 2023 и 2024 годов» **Правительство Москвы постановляет:**

1. Предоставить в 2022 году грант юридическому лицу, указанному в приложении к настоящему постановлению, в рамках реализации Департаментом торговли и услуг города Москвы соответствующего мероприятия Государственной программы города Москвы «Безопасный город» за счет бюджетных ассигнований согласно приложению к настоящему постановлению.

2. Контроль за выполнением настоящего постановления возложить на заместителя Мэра Москвы в Правительстве Москвы – руководителя Аппарата Мэра и Правительства Москвы Сергунину Н.А.

Мэр Москвы **С.С.Собянин**

Приложение к постановлению Правительства Москвы № 2749-ПП от 06.12.2022 г. не подлежит опубликованию.

О мерах, направленных на осуществление непрограммных направлений деятельности органов государственной власти города Москвы

Постановление Правительства Москвы от 8 декабря 2022 года № 2770-ПП

В соответствии со статьей 8 Закона города Москвы от 24 ноября 2021 г. № 33 «О бюджете города Москвы на 2022 год и плановый период 2023 и 2024 годов» **Правительство Москвы постановляет:**

1. Направить в 2022 году на осуществление непрограммных направлений деятельности органов государственной власти города Москвы объем бюджетных ассигнований согласно приложению к настоящему постановлению.

2. Контроль за выполнением настоящего постановления возложить на заместителя Мэра Москвы в Правительстве Москвы – руководителя Аппарата Мэра и Правительства Москвы Сергунину Н.А. и министра Правительства Москвы, руководителя Департамента финансов города Москвы Зяббарову Е.Ю.

Мэр Москвы **С.С.Собянин**

Приложение к постановлению Правительства Москвы № 2770-ПП от 08.12.2022 г. не подлежит опубликованию.

О внесении изменений в правовые акты города Москвы

Постановление Правительства Москвы от 13 декабря 2022 года № 2800-ПП

В целях дальнейшего повышения качества образования для жителей города Москвы **Правительство Москвы постановляет:**

1. Внести изменение в постановление Правительства Москвы от 14 сентября 2010 г. № 789-ПП «Об утверждении нормативов финансового обеспечения государственных гарантий на получение начального общего, основного общего, среднего общего образования» (в редакции постановлений Правительства Москвы от 29 декабря 2011 г. № 669-ПП, от 27 марта 2012 г.

№ 110-ПП, от 26 декабря 2013 г. № 909-ПП, от 18 декабря 2019 г. № 1763-ПП, от 22 декабря 2021 г. № 2155-ПП), изложив приложение 1 к постановлению в редакции согласно приложению 1 к настоящему постановлению.

2. Внести изменение в постановление Правительства Москвы от 22 марта 2011 г. № 86-ПП «О развитии общего образования в городе Москве» (в редакции постановлений Правительства Москвы от 12 июля 2011 г. № 308-ПП, от 28 сентября 2011 г. № 455-ПП, от 1 ноября

2011 г. № 516-ПП, от 28 декабря 2011 г. № 658-ПП, от 27 марта 2012 г. № 110-ПП, от 18 декабря 2013 г. № 862-ПП, от 2 декабря 2014 г. № 714-ПП, от 24 августа 2017 г. № 589-ПП, от 18 декабря 2019 г. № 1763-ПП, от 22 декабря 2021 г. № 2155-ПП), изложив приложение 15 к постановлению в редакции согласно приложению 2 к настоящему постановлению.

3. Внести изменения в постановление Правительства Москвы от 31 августа 2011 г. № 407-ПП «О мерах по развитию дошкольного образования в городе Москве» (в редакции постановлений Правительства Москвы от 28 декабря 2011 г. № 643-ПП, от 19 июня 2012 г. № 294-ПП, от 26 декабря 2013 г. № 909-ПП, от 27 октября 2014 г. № 622-ПП, от 24 августа 2017 г. № 589-ПП, от 18 декабря 2019 г. № 1763-ПП, от 22 декабря 2021 г. № 2155-ПП):

3.1. Приложение 1 к постановлению изложить в редакции согласно приложению 3 к настоящему постановлению.

3.2. Приложение 2 к постановлению изложить в редакции согласно приложению 4 к настоящему постановлению.

3.3. Приложение 4 к постановлению изложить в редакции согласно приложению 5 к настоящему постановлению.

3.4. Приложение 5 к постановлению изложить в редакции согласно приложению 6 к настоящему постановлению.

4. Внести изменение в постановление Правительства Москвы от 28 декабря 2011 г. № 640-ПП «Об утверждении Порядка предоставления субсидий из бюджета города Москвы частным образовательным организациям в целях возмещения затрат в связи с предоставлением гражданам начального общего, основного общего, среднего общего образования и бесплатного питания в период обучения» (в редакции постановлений Правительства Москвы от 9 февраля 2012 г. № 36-ПП, от

18 сентября 2012 г. № 490-ПП, от 26 декабря 2013 г. № 909-ПП, от 25 декабря 2017 г. № 1082-ПП, от 15 октября 2019 г. № 1331-ПП, от 18 декабря 2019 г. № 1763-ПП, от 30 сентября 2020 г. № 1633-ПП, от 22 декабря 2021 г. № 2155-ПП, от 5 июля 2022 г. № 1341-ПП), изложив приложение к Порядку предоставления субсидий из бюджета города Москвы частным образовательным организациям в целях возмещения затрат в связи с предоставлением гражданам начального общего, основного общего, среднего общего образования и бесплатного питания в период обучения приложения к постановлению в редакции согласно приложению 7 к настоящему постановлению.

5. Внести изменение в постановление Правительства Москвы от 18 сентября 2012 г. № 489-ПП «Об утверждении Порядка предоставления субсидий из бюджета города Москвы частным образовательным организациям в целях возмещения затрат в связи с предоставлением гражданам дошкольного образования» (в редакции постановлений Правительства Москвы от 26 декабря 2013 г. № 909-ПП, от 25 декабря 2017 г. № 1082-ПП, от 15 октября 2019 г. № 1331-ПП, от 18 декабря 2019 г. № 1763-ПП, от 22 декабря 2021 г. № 2155-ПП, от 5 июля 2022 г. № 1341-ПП), изложив приложение к Порядку предоставления субсидий из бюджета города Москвы частным образовательным организациям в целях возмещения затрат в связи с предоставлением гражданам дошкольного образования приложения к постановлению в редакции согласно приложению 8 к настоящему постановлению.

6. Настоящее постановление вступает в силу с 1 января 2023 г.

7. Контроль за выполнением настоящего постановления возложить на заместителя Мэра Москвы в Правительстве Москвы по вопросам социального развития Ракову А.В.

Мэр Москвы **С.С.Собянин**

Приложение 1

к постановлению Правительства Москвы от 13 декабря 2022 г. № 2800-ПП

Приложение 1

к постановлению Правительства Москвы от 14 сентября 2010 г. № 789-ПП

Нормативы финансового обеспечения государственных гарантий на получение начального общего, основного общего, среднего общего образования

№ п/п	Образовательная организация	Нормативы финансового обеспечения государственных гарантий на получение начального общего, основного общего, среднего общего образования (рублей в год)
1	2	3
1	Образовательные организации, реализующие образовательные программы начального общего, основного общего, среднего общего образования	63448

Приложение 2

к постановлению Правительства Москвы
от 13 декабря 2022 г. № 2800-ПП

Приложение 15

к постановлению Правительства Москвы
от 22 марта 2011 г. № 86-ПП

Нормативные затраты на оказание государственных услуг по реализации образовательных программ начального общего, основного общего, среднего общего образования в государственных образовательных организациях, подведомственных Департаменту образования и науки города Москвы

№ п/п	Услуга	На одного обучающегося в год, тыс. рублей
1	2	3
1	Реализация образовательных программ начального общего образования	142,9
2	Реализация образовательных программ основного общего образования	163,20
3	Реализация образовательных программ среднего общего образования	183,5

Приложение 3

к постановлению Правительства Москвы
от 13 декабря 2022 г. № 2800-ПП

Приложение 1

к постановлению Правительства Москвы
от 31 августа 2011 г. № 407-ПП

Нормативы финансового обеспечения государственных гарантий на получение дошкольного образования

(тыс.рублей в год)

Гарантия	Младшая группа (обучающиеся в возрасте до 3 лет)	Средняя группа (обучающиеся в возрасте от 3 до 5 лет)	Старшая группа (обучающиеся в возрасте от 5 лет)
1	2	3	4
Предоставление дошкольного образования, включая обучение и воспитание	32,2	38,1	44,1

Приложение 4

к постановлению Правительства Москвы
от 13 декабря 2022 г. № 2800-ПП

Приложение 2

к постановлению Правительства Москвы
от 31 августа 2011 г. № 407-ПП

Нормативы финансового обеспечения государственных гарантий на получение дошкольного образования в группах кратковременного пребывания

(тыс.рублей в год)

Гарантия	Младшая группа (обучающиеся в возрасте до 3 лет)	Средняя группа (обучающиеся в возрасте от 3 до 5 лет)	Старшая группа (обучающиеся в возрасте от 5 лет)
1	2	3	4
Предоставление дошкольного образования, включая обучение и воспитание	11,8	23,2	31,5

Приложение 5

к постановлению Правительства Москвы
от 13 декабря 2022 г. № 2800-ПП

Приложение 4

к постановлению Правительства Москвы
от 31 августа 2011 г. № 407-ПП

Нормативные затраты на оказание подведомственными Департаменту образования и науки города Москвы государственными образовательными организациями государственных услуг по реализации образовательных программ дошкольного образования, по осуществлению присмотра и ухода за детьми

№ п/п	Услуга	На одного обучающегося в год, тыс.рублей
1	2	3
1	Предоставление дошкольного образования, включая обучение и воспитание	55,4
2	Осуществление присмотра и ухода за детьми	152,2

Приложение 6

к постановлению Правительства Москвы
от 13 декабря 2022 г. № 2800-ПП

Приложение 5

к постановлению Правительства Москвы
от 31 августа 2011 г. № 407-ПП

Нормативные затраты на оказание подведомственными Департаменту образования и науки города Москвы государственными образовательными организациями государственных услуг по реализации образовательных программ дошкольного образования, по осуществлению присмотра и ухода за детьми в группах кратковременного пребывания

№ п/п	Услуга	На одного обучающегося в год, тыс.рублей
1	2	3
1	Предоставление дошкольного образования, включая обучение и воспитание	33,1
2	Осуществление присмотра и ухода за детьми	49,3

Приложение 7

к постановлению Правительства Москвы
от 13 декабря 2022 г. № 2800-ПП

Внесение изменения в приложение к постановлению Правительства Москвы от 28 декабря 2011 г. № 640-ПП

Приложение

к Порядку предоставления субсидий из бюджета города Москвы частным образовательным организациям в целях возмещения затрат в связи с предоставлением гражданам начального общего, основного общего, среднего общего образования и бесплатного питания в период обучения

Размеры дополнительных затрат, необходимых для достижения показателей результативности использования субсидий частными образовательными организациями

№ п/п	Категория обучающихся	На одного обучающегося в год, тыс. рублей
1	2	3
1	Обучающийся, осваивающий образовательные программы начального общего образования	79,5
2	Обучающийся, осваивающий образовательные программы основного общего образования	99,8
3	Обучающийся, осваивающий образовательные программы среднего общего образования	120,1

Приложение 8

к постановлению Правительства Москвы
от 13 декабря 2022 г. № 2800-ПП

Внесение изменения в приложение к постановлению Правительства Москвы от 18 сентября 2012 г. № 489-ПП

Приложение

к Порядку предоставления субсидий
из бюджета города Москвы частным
образовательным организациям
в целях возмещения затрат в связи
с предоставлением гражданам
дошкольного образования

Размеры дополнительных затрат, необходимых для достижения показателей результативности использования субсидий частными образовательными организациями

№ п/п	Категория воспитанника	На одного обучающегося в год, тыс.рублей
1	2	3
1	Воспитанник в возрасте до 3 лет, осваивающий образовательные программы дошкольного образования	175,4
2	Воспитанник в возрасте от 3 до 5 лет, осваивающий образовательные программы дошкольного образования	169,5
3	Воспитанник в возрасте от 5 лет, осваивающий образовательные программы дошкольного образования	163,5
4	Воспитанник в возрасте до 3 лет, осваивающий образовательные программы дошкольного образования в группе кратковременного пребывания	70,6
5	Воспитанник в возрасте от 3 до 5 лет, осваивающий образовательные программы дошкольного образования в группе кратковременного пребывания	59,2
6	Воспитанник в возрасте от 5 лет, осваивающий образовательные программы дошкольного образования в группе кратковременного пребывания	50,9

О внесении изменения в постановление Правительства Москвы от 5 декабря 2017 г. № 941-ПП

Постановление Правительства Москвы от 13 декабря 2022 года № 2801-ПП

В соответствии с Федеральным законом от 21 ноября 2022 г. № 448-ФЗ «О внесении изменений в Бюджетный кодекс Российской Федерации и отдельные законодательные акты Российской Федерации, приостановлении действия отдельных положений Бюджетного кодекса Российской Федерации, признании утратившими силу отдельных положений законодательных актов Российской Федерации и об установлении особенностей исполнения бюджетов бюджетной системы Российской Федерации в 2023 году», Законом города Москвы от 8 июля 2009 г. № 25 «О правовых актах города Москвы» **Правительство Москвы постановляет:**

1. Внести изменение в постановление Правительства Москвы от 5 декабря 2017 г. № 941-ПП «О формировании государственного задания на оказание государственных услуг (выполнение работ) государственными учре-

ждениями города Москвы» (в редакции постановлений Правительства Москвы от 27 марта 2018 г. № 222-ПП, от 4 декабря 2018 г. № 1495-ПП, от 26 августа 2019 г. № 1090-ПП, от 3 марта 2020 г. № 156-ПП, от 13 октября 2020 г. № 1708-ПП, от 1 декабря 2020 г. № 2094-ПП, от 15 декабря 2020 г. № 2209-ПП, от 14 декабря 2021 г. № 2000-ПП, от 7 июня 2022 г. № 997-ПП), дополнив постановление пунктом 5.3(2) в следующей редакции:

«5.3(2). Государственное задание, установленное на 2022 год в отношении учреждений, деятельность которых была приостановлена (частично приостановлена, ограничена), перечень которых утверждается органом исполнительной власти города Москвы, осуществляющим функции и полномочия учредителя государственных учреждений города Москвы, в связи с профилактикой и устранением последствий распространения

новой коронавирусной инфекции, в связи с введением режима временного ограничения полетов в аэропорты юга и центральной части Российской Федерации, а также в иных случаях, установленных Правительством Российской Федерации, не признается невыполненным в случае недостижения (превышения допустимого (возможного) отклонения) показателей государственного задания, характеризующих объем оказываемых государственных услуг (выполняемых работ), а также показателей государственного задания, характеризующих

качество оказываемых государственных услуг (выполняемых работ), если такие показатели установлены в государственном задании.».

2. Контроль за выполнением настоящего постановления возложить на министра Правительства Москвы, руководителя Департамента финансов города Москвы Зяббарову Е.Ю.

Мэр Москвы **С.С.Собянин**

О признании утратившими силу постановлений Правительства Москвы от 13 июня 2017 г. № 352-ПП и от 11 октября 2022 г. № 2164-ПП

Постановление Правительства Москвы от 13 декабря 2022 года № 2802-ПП

В соответствии с Законом города Москвы от 8 июля 2009 г. № 25 «О правовых актах города Москвы» **Правительство Москвы постановляет:**

1. Признать утратившими силу:

1.1. Постановление Правительства Москвы от 13 июня 2017 г. № 352-ПП «О грантах Правительства Москвы «Ранняя диагностика. Рак победим».

1.2. Постановление Правительства Москвы от 11 октября 2022 г. № 2164-ПП «О мерах, направленных на реализацию Государственной программы города Москвы «Развитие здравоохранения города Москвы (Столичное здравоохранение)».

2. Настоящее постановление вступает в силу со дня его официального опубликования, за исключением пункта 1.1 настоящего постановления.

Пункт 1.1 настоящего постановления вступает в силу с 1 января 2023 г.

3. Контроль за выполнением настоящего постановления возложить на заместителя Мэра Москвы в Правительстве Москвы по вопросам социального развития Ракову А.В.

Мэр Москвы **С.С.Собянин**

О внесении изменения в постановление Правительства Москвы от 7 апреля 2009 г. № 270-ПП

Постановление Правительства Москвы от 13 декабря 2022 года № 2803-ПП

В соответствии с Законом города Москвы от 8 июля 2009 г. № 25 «О правовых актах города Москвы» **Правительство Москвы постановляет:**

1. Внести изменение в постановление Правительства Москвы от 7 апреля 2009 г. № 270-ПП «О создании Городской комиссии по вопросам градостроительства, землепользования и застройки при Правительстве Москвы и об утверждении положений о Городской и окружной комиссиях по вопросам градостроительства, землепользования и застройки при Правительстве Москвы» (в редакции постановлений Правительства Москвы от 28 июля 2009 г. № 685-ПП, от 20 августа 2013 г. № 552-ПП, от 28 января 2015 г. № 33-ПП, от 10 ноября 2015 г. № 739-ПП, от 17 мая 2016 г. № 235-ПП, от 25 апреля 2017 г. № 233-ПП, от 22 августа 2017 г. № 556-ПП, от 15 декабря 2017 г. № 1012-ПП, от 17 мая

2018 г. № 457-ПП, от 2 апреля 2019 г. № 329-ПП, от 30 апреля 2019 г. № 448-ПП, от 16 декабря 2019 г. № 1697-ПП, от 20 апреля 2020 г. № 414-ПП, от 1 июня 2020 г. № 674-ПП, от 18 августа 2020 г. № 1304-ПП), дополнив приложение 1 к постановлению пунктом 13(3) в следующей редакции:

«13(3). Начальник Государственной инспекции по контролю за использованием объектов недвижимости города Москвы.».

2. Контроль за выполнением настоящего постановления возложить на заместителя Мэра Москвы в Правительстве Москвы по вопросам градостроительной политики и строительства Бочкарева А.Ю.

Мэр Москвы **С.С.Собянин**

О внесении изменений в постановление Правительства Москвы от 11 декабря 2013 г. № 819-ПП и признании утратившими силу отдельных положений правовых актов города Москвы

Постановление Правительства Москвы от 13 декабря 2022 года № 2804-ПП

В соответствии с Законом города Москвы от 8 июля 2009 г. № 25 «О правовых актах города Москвы» **Правительство Москвы постановляет:**

1. Внести изменения в постановление Правительства Москвы от 11 декабря 2013 г. № 819-ПП «Об утверждении Положения о взаимодействии органов исполнительной власти города Москвы при организации работы по выявлению и пресечению незаконного (нецелевого) использования земельных участков» (в редакции постановлений Правительства Москвы от 29 июля 2014 г. № 425-ПП, от 2 декабря 2014 г. № 705-ПП, от 16 декабря 2014 г. № 758-ПП, от 24 марта 2015 г. № 139-ПП, от 9 июня 2015 г. № 332-ПП, от 14 июля 2015 г. № 433-ПП, от 8 сентября 2015 г. № 581-ПП, от 6 октября 2015 г. № 644-ПП, от 8 декабря 2015 г. № 831-ПП, от 22 декабря 2015 г. № 927-ПП, от 16 марта 2016 г. № 87-ПП, от 29 марта 2016 г. № 128-ПП, от 18 апреля 2016 г. № 178-ПП, от 15 июня 2016 г. № 334-ПП, от 28 июня 2016 г. № 357-ПП, от 6 июля 2016 г. № 395-ПП, от 21 сентября 2016 г. № 589-ПП, от 4 октября 2016 г. № 631-ПП, от 12 октября 2016 г. № 674-ПП, от 8 ноября 2016 г. № 726-ПП, от 13 декабря 2016 г. № 854-ПП, от 7 марта 2017 г. № 97-ПП, от 10 июля 2017 г. № 444-ПП, от 22 августа 2017 г. № 554-ПП, от 3 октября 2017 г. № 737-ПП, от 8 ноября 2017 г. № 837-ПП, от 5 декабря 2017 г. № 947-ПП, от 30 января 2018 г. № 27-ПП, от 30 января 2018 г. № 40-ПП, от 6 марта 2018 г. № 148-ПП, от 24 апреля 2018 г. № 365-ПП, от 19 июня 2018 г. № 585-ПП, от 3 июля 2018 г. № 651-ПП, от 24 июля 2018 г. № 761-ПП, от 11 сентября 2018 г. № 1079-ПП, от 19 сентября 2018 г. № 1123-ПП, от 13 ноября 2018 г. № 1369-ПП, от 27 ноября 2018 г. № 1435-ПП, от 19 декабря 2018 г. № 1641-ПП, от 26 февраля 2019 г. № 116-ПП, от 27 марта 2019 г. № 261-ПП, от 26 апреля 2019 г. № 438-ПП, от 14 мая 2019 г. № 500-ПП, от 29 мая 2019 г. № 601-ПП, от 29 мая 2019 г. № 602-ПП, от 5 июня 2019 г. № 647-ПП, от 9 июля 2019 г. № 845-ПП, от 11 июля 2019 г. № 870-ПП, от 23 июля 2019 г. № 917-ПП, от 25 июля 2019 г. № 940-ПП, от 31 июля 2019 г. № 975-ПП, от 3 сентября 2019 г. № 1151-ПП, от 3 сентября 2019 г. № 1152-ПП, от 20 сентября 2019 г. № 1226-ПП, от 25 сентября 2019 г. № 1250-ПП, от 19 ноября 2019 г. № 1516-ПП, от 19 ноября 2019 г. № 1517-ПП, от 29 ноября 2019 г. № 1588-ПП, от 11 февраля 2020 г. № 92-ПП, от 19 февраля 2020 г. № 121-ПП, от 25 февраля 2020 г. № 145-ПП, от 24 марта 2020 г. № 238-ПП, от 7 апреля 2020 г. № 345-ПП, от 7 мая 2020 г. № 521-ПП, от 23 июня 2020 г. № 854-ПП, от 12 августа 2020 г. № 1260-ПП, от 25 августа 2020 г. № 1353-ПП, от 1 сентября 2020 г. № 1423-ПП, от 13 октября 2020 г. № 1712-ПП, от 20 октября 2020 г. № 1769-ПП, от 10 ноября 2020 г. № 1936-ПП, от 17 ноября 2020 г. № 1993-ПП, от 15 декабря 2020 г. № 2196-ПП, от 9 февраля 2021 г. № 112-ПП, от 16 февраля 2021 г. № 148-ПП, от 16 марта 2021 г. № 311-ПП, от 30 марта 2021 г. № 368-ПП, от

18 мая 2021 г. № 616-ПП, от 27 мая 2021 г. № 719-ПП, от 29 июня 2021 г. № 931-ПП, от 20 июля 2021 г. № 1081-ПП, от 18 августа 2021 г. № 1294-ПП, от 21 сентября 2021 г. № 1462-ПП, от 12 октября 2021 г. № 1603-ПП, от 10 ноября 2021 г. № 1755-ПП, от 30 ноября 2021 г. № 1865-ПП, от 21 декабря 2021 г. № 2123-ПП, от 15 февраля 2022 г. № 174-ПП, от 1 марта 2022 г. № 275-ПП, от 9 марта 2022 г. № 319-ПП, от 19 апреля 2022 г. № 600-ПП, от 4 мая 2022 г. № 830-ПП, от 1 июля 2022 г. № 1320-ПП, от 13 июля 2022 г. № 1520-ПП, от 19 июля 2022 г. № 1547-ПП, от 23 августа 2022 г. № 1816-ПП, от 13 сентября 2022 г. № 1958-ПП, от 25 октября 2022 г. № 2293-ПП, от 15 ноября 2022 г. № 2479-ПП, от 29 ноября 2022 г. № 2639-ПП):

1.1. Пункты 733, 739, 930, 948, 1019, 1321, 1405, 1527, 1537, 1549, 1631, 1632, 1633, 1634, 1699, 1708, 1709, 1805, 1844, 1848, 1849, 1994, 2060, 2339, 2448, 2479, 2637, 2950, 3084, 3542, 3559, 3650, 3829, 4046, 4261, 4538, 4628 приложения 2 к постановлению признать утратившими силу.

1.2. Приложение 2 к постановлению дополнить пунктами 4900–4937 в редакции согласно приложению к настоящему постановлению.

2. Признать утратившими силу:

2.1. Пункты 733, 739 приложения 1 к постановлению Правительства Москвы от 29 июля 2014 г. № 425-ПП «О внесении изменений в постановление Правительства Москвы от 11 декабря 2013 г. № 819-ПП».

2.2. Пункты 930, 948 приложения 1 к постановлению Правительства Москвы от 24 марта 2015 г. № 139-ПП «О внесении изменений в постановление Правительства Москвы от 11 декабря 2013 г. № 819-ПП».

2.3. Пункт 1019 приложения 1 к постановлению Правительства Москвы от 9 июня 2015 г. № 332-ПП «О внесении изменений в постановление Правительства Москвы от 11 декабря 2013 г. № 819-ПП».

2.4. Пункт 1321 приложения к постановлению Правительства Москвы от 5 декабря 2017 г. № 947-ПП «О внесении изменений в постановление Правительства Москвы от 11 декабря 2013 г. № 819-ПП и признании утратившими силу отдельных положений правовых актов города Москвы».

2.5. Пункт 1405 приложения 1 к постановлению Правительства Москвы от 3 июля 2018 г. № 651-ПП «О внесении изменений в постановление Правительства Москвы от 11 декабря 2013 г. № 819-ПП и признании утратившими силу отдельных положений правовых актов города Москвы».

2.6. Пункты 1527, 1537 приложения к постановлению Правительства Москвы от 19 сентября 2018 г. № 1123-ПП «О внесении изменений в постановление Правительства Москвы от 11 декабря 2013 г. № 819-ПП».

2.7. Пункт 1549 приложения 1 к постановлению Правительства Москвы от 19 декабря 2018 г. № 1641-ПП

«О внесении изменений в постановление Правительства Москвы от 11 декабря 2013 г. № 819-ПП и признании утратившими силу отдельных положений правовых актов города Москвы».

2.8. Пункты 1631, 1632, 1633, 1634, 1699 приложения к постановлению Правительства Москвы от 27 марта 2019 г. № 261-ПП «О внесении изменений в постановление Правительства Москвы от 11 декабря 2013 г. № 819-ПП и признании утратившими силу отдельных положений правовых актов города Москвы».

2.9. Пункты 1708, 1709, 1805 приложения к постановлению Правительства Москвы от 14 мая 2019 г. № 500-ПП «О внесении изменений в постановление Правительства Москвы от 11 декабря 2013 г. № 819-ПП и признании утратившими силу отдельных положений правовых актов города Москвы».

2.10. Пункты 1844, 1848, 1849 приложения к постановлению Правительства Москвы от 29 мая 2019 г. № 601-ПП «О внесении изменений в постановление Правительства Москвы от 11 декабря 2013 г. № 819-ПП и признании утратившими силу отдельных положений правовых актов города Москвы».

2.11. Пункт 1994 приложения к постановлению Правительства Москвы от 29 мая 2019 г. № 602-ПП «О внесении изменений в постановление Правительства Москвы от 11 декабря 2013 г. № 819-ПП».

2.12. Пункт 2060 приложения к постановлению Правительства Москвы от 5 июня 2019 г. № 647-ПП «О внесении изменений в постановление Правительства Москвы от 11 декабря 2013 г. № 819-ПП».

2.13. Пункт 2339 приложения к постановлению Правительства Москвы от 23 июля 2019 г. № 917-ПП «О внесении изменений в постановление Правительства Москвы от 11 декабря 2013 г. № 819-ПП и признании утратившим силу отдельного положения правового акта города Москвы».

2.14. Пункты 2448, 2479 приложения к постановлению Правительства Москвы от 25 июля 2019 г. № 940-ПП «О внесении изменений в постановление Правительства Москвы от 11 декабря 2013 г. № 819-ПП».

2.15. Пункт 2637 приложения к постановлению Правительства Москвы от 3 сентября 2019 г. № 1151-ПП «О внесении изменений в постановление Правительства Москвы от 11 декабря 2013 г. № 819-ПП и признании утратившими силу отдельных положений правовых актов города Москвы».

2.16. Пункт 2950 приложения к постановлению Правительства Москвы от 19 ноября 2019 г. № 1516-ПП «О внесении изменений в постановление Правительства Москвы от 11 декабря 2013 г. № 819-ПП и признании утратившими силу отдельных положений правовых актов города Москвы».

2.17. Пункт 3084 приложения к постановлению Правительства Москвы от 11 февраля 2020 г. № 92-ПП «О внесении изменений в постановление Правительства Москвы от 11 декабря 2013 г. № 819-ПП и признании утратившими силу отдельных положений правовых актов города Москвы».

2.18. Пункты 3542, 3559 приложения к постановлению Правительства Москвы от 13 октября 2020 г. № 1712-ПП «О внесении изменений в постановление Правительства Москвы от 11 декабря 2013 г. № 819-ПП и признании утратившими силу отдельных положений правовых актов города Москвы».

2.19. Пункт 3650 приложения к постановлению Правительства Москвы от 17 ноября 2020 г. № 1993-ПП «О внесении изменений в постановление Правительства Москвы от 11 декабря 2013 г. № 819-ПП и признании утратившими силу правового акта и отдельных положений правовых актов города Москвы».

2.20. Пункт 3829 приложения к постановлению Правительства Москвы от 9 февраля 2021 г. № 112-ПП «О внесении изменений в постановление Правительства Москвы от 11 декабря 2013 г. № 819-ПП и признании утратившими силу отдельных положений правовых актов города Москвы».

2.21. Пункт 4046 приложения к постановлению Правительства Москвы от 29 июня 2021 г. № 931-ПП «О внесении изменений в постановление Правительства Москвы от 11 декабря 2013 г. № 819-ПП и признании утратившими силу отдельных положений правовых актов города Москвы».

2.22. Пункт 4261 приложения 1 к постановлению Правительства Москвы от 15 февраля 2022 г. № 174-ПП «О внесении изменений в постановление Правительства Москвы от 11 декабря 2013 г. № 819-ПП и признании утратившими силу отдельных положений правовых актов города Москвы».

2.23. Пункт 4538 приложения к постановлению Правительства Москвы от 19 июля 2022 г. № 1547-ПП «О внесении изменений в постановление Правительства Москвы от 11 декабря 2013 г. № 819-ПП и признании утратившими силу отдельных положений правовых актов города Москвы».

2.24. Пункт 4628 приложения к постановлению Правительства Москвы от 23 августа 2022 г. № 1816-ПП «О внесении изменений в постановление Правительства Москвы от 11 декабря 2013 г. № 819-ПП и признании утратившими силу отдельных положений правовых актов города Москвы».

3. Контроль за выполнением настоящего постановления возложить на заместителя Мэра Москвы в Правительстве Москвы по вопросам экономической политики и имущественно-земельных отношений Ефимова В.В.

Мэр Москвы **С.С.Собянин**

Приложение

к постановлению Правительства Москвы
от 13 декабря 2022 г. № 2804-ПП

Внесение изменений в приложение 2 к постановлению Правительства Москвы от 11 декабря 2013 г. № 819-ПП

Перечень объектов недвижимого имущества, созданных на земельных участках, не предоставленных (не отведенных) для целей строительства (реконструкции), и (или) при отсутствии разрешения на строительство, в отношении которых зарегистрировано право собственности и (или) сведения о которых внесены в установленном порядке в государственный кадастр недвижимости

№ п/п	Административный округ города Москвы	Адрес (адресные ориентиры)	Примечание
1	2	3	4
4900	ВАО	ул. Девятая Рота, д. 9	междуэтажное перекрытие
4901	ВАО	ул. Жебрунова, д. 6, стр. 4	здание
4902	ВАО	ул. Кетчерская, д. 9	пристройка, междуэтажные перекрытия
4903	ВАО	ул. Кетчерская, д. 9, стр. 2	междуэтажное перекрытие
4904	ВАО	ул. Перовская, д. 66А, стр. 2	пристройка
4905	ВАО	ул. Советская, д. 80, стр. 1	пристройки
4906	ВАО	Щелковский проезд, д. 13, стр. 2	пристройка
4907	ЗАО	Рублевское ш., д. 66, стр. 16	здание
4908	ЗАО	ул. Бобруйская, д. 19	пристройка
4909	ЗАО	ул. Молдавская, д. 4	подвал
4910	ЗАО	ул. Советская, д. 1Г	мансарда
4911	СВАО	ул. Кольская, д. 12, стр. 24	здание
4912	СВАО	ул. Молодцова, вл. 14А, соор. 2	сооружение
4913	СВАО	ул. Молодцова, вл. 14А, соор. 3	сооружение
4914	СВАО	ул. Молодцова, вл. 14А, соор. 4	сооружение
4915	СЗАО	Пятницкое ш., д. 6, корп. 1	пристройка
4916	СЗАО	Строительный проезд, д. 5А, стр. 27А	здание
4917	СЗАО	ул. Тушинская, д. 11, корп. 3	пристройка
4918	ЦАО	ул. Гончарная, д. 1	пристройка
4919	ЦАО	ул. Красная Пресня, д. 48/2, стр. 1	пристройка
4920	ЦАО	ул. Марксистская, д. 14/16, стр. 1	междуэтажные перекрытия
4921	ЦАО	ул. Маши Порываевой, д. 7, стр. Е	пристройка, междуэтажное перекрытие
4922	ЦАО	ул. Петровка, д. 24, стр. 5	пристройка
4923	ЮАО	2-й Рошинский проезд, д. 8, стр. 4	надстройка

№ п/п	Административный округ города Москвы	Адрес (адресные ориентиры)	Примечание
1	2	3	4
4924	ЮАО	2-й Рошинский проезд, д. 8, стр. 5	пристройка, междуэтажное перекрытие
4925	ЮАО	2-й Рошинский проезд, д. 8, стр. 6	междуэтажные перекрытия, надстройка
4926	ЮАО	2-й Рошинский проезд, д. 12	надстройка
4927	ЮАО	2-й Рошинский проезд, д. 12, стр. 4	надстройка
4928	ЮАО	Партийный пер., д. 1, корп. 46	междуэтажные перекрытия
4929	ЮАО	Партийный пер., д. 1, корп. 57, стр. 3	междуэтажные перекрытия
4930	ЮАО	ул. Подольских Курсантов, вл. 30/1	здания
4931	ЮВАО	2-й Грайвороновский проезд, д. 36	пристройка
4932	ЮВАО	пос. Некрасовка, СНТ «Зеленая зона», уч. 841, стр. 1	здание
4933	ЮВАО	ул. Люблинская, д. 14	здание
4934	ЮВАО	ул. Люблинская, д. 14, стр. 3	здание
4935	ЮВАО	ул. Солдатская, д. 6А	антресоль
4936	ЮВАО	ул. Угрешская, д. 2, стр. 7	здание
4937	ЮЗАО	ул. 4-я Павлоградская, д. 2	пристройка

О внесении изменений в постановление Правительства Москвы от 27 июля 2004 г. № 517-ПП

Постановление Правительства Москвы от 13 декабря 2022 года № 2805-ПП

В соответствии с постановлением Правительства Москвы от 16 ноября 2010 г. № 1019-ПП «О создании Градостроительно-земельной комиссии города Москвы», решением Градостроительно-земельной комиссии города Москвы (протокол от 8 ноября 2022 г. № 37) **Правительство Москвы постановляет:**

1. Внести изменения в постановление Правительства Москвы от 27 июля 2004 г. № 517-ПП «О строительстве нежилого дома во владении 8 по проспекту Мира (Центральный административный округ города Москвы)» (в редакции постановлений Правительства Москвы от 25 октября 2005 г. № 828-ПП, от 20 января 2009 г. № 27-ПП, от 28 июля 2009 г. № 705-ПП, от 10 июля 2013 г. № 458-ПП, от 22 сентября 2015 г. № 614-ПП, от 3 октября 2017 г. № 738-ПП, от 12 августа 2020 г. № 1261-ПП, от 11 мая 2021 г. № 576-ПП):

1.1. В абзаце втором пункта 1 постановления слова «до 30 сентября 2022 г.» заменить словами «до 27 декабря 2023 г.».

1.2. В пункте 7 постановления слова «Прохова А.В.» заменить словами «Овчинского В.А.».

2. Контроль за выполнением настоящего постановления возложить на руководителя Департамента инвестиционной и промышленной политики города Москвы Овчинского В.А.

Мэр Москвы **С.С.Собянин**

Об установлении зон охраны объекта культурного наследия регионального значения (памятника) «Церковь Святой Троицы», кон. XIX в. и утверждении требований к градостроительным регламентам в границах территорий данных зон

Постановление Правительства Москвы от 13 декабря 2022 года № 2806-ПП

В соответствии с Земельным кодексом Российской Федерации, Федеральным законом от 25 июня 2002 г. № 73-ФЗ «Об объектах культурного наследия (памятниках истории и культуры) народов Российской Федерации», постановлением Правительства Российской Федерации от 12 сентября 2015 г. № 972 «Об утверждении Положения о зонах охраны объектов культурного наследия (памятников истории и культуры) народов Российской Федерации и о признании утратившими силу отдельных положений нормативных правовых актов Правительства Российской Федерации», в целях обеспечения сохранности объектов культурного наследия в их исторической среде **Правительство Москвы постановляет:**

1. Установить:

1.1. Охранную зону объекта культурного наследия регионального значения (памятника) «Церковь Святой Троицы», кон. XIX в. в границах согласно приложению 1 к настоящему постановлению.

1.2. Зону регулирования застройки и хозяйственной деятельности объекта культурного наследия регионального значения (памятника) «Церковь Святой Троицы», кон. XIX в. в границах согласно приложению 2 к настоящему постановлению.

2. Утвердить требования к градостроительным регламентам в границах территорий зон охраны объекта культурного наследия регионального значения (памятника) «Церковь Святой Троицы», кон. XIX в. согласно приложениям 3 и 4 к настоящему постановлению.

3. Контроль за выполнением настоящего постановления возложить на заместителя Мэра Москвы в Правительстве Москвы – руководителя Аппарата Мэра и Правительства Москвы Сергунину Н.А.

Мэр Москвы **С.С.Собянин**

Приложение 1

*к постановлению Правительства Москвы
от 13 декабря 2022 г. № 2806-ПП*

Границы охранной зоны объекта культурного наследия регионального значения (памятника) «Церковь Святой Троицы», кон. XIX в.



1. Местоположение охранной зоны объекта культурного наследия

Город Москва, поселение Щаповское, село Ознобишино, дом 53.

2. Графическое описание границ охранной зоны объекта культурного наследия



Условные обозначения:

-  Территория объекта культурного наследия регионального значения (памятника) "Церковь Святой Троицы", кон. XIX в.
-  Границы охранной зоны объекта культурного наследия регионального значения (памятника) "Церковь Святой Троицы", кон. XIX в.
-  1 Характерные точки утверждаемых границ охранной зоны объекта культурного наследия регионального значения (памятника) "Церковь Святой Троицы", кон. XIX в.

3. Описание границ охранной зоны объекта культурного наследия

Границы охранной зоны объекта культурного наследия проходят:

от точки 1, расположенной у юго-западной границы кадастрового участка № 77:22:0020302:14, на северо-запад вдоль западной границы кадастрового участка № 77:22:0020302:14 (точки 1–4);

далее поворачивают и проходят на северо-восток (точки 4–9);

далее поворачивают и проходят на северо-запад (точки 9–20);

далее поворачивают и проходят на северо-восток (точки 20–26);

далее поворачивают и проходят на юго-восток (точки 26–32);

далее поворачивают и проходят на юго-запад вдоль внутриквартального проезда (точки 32–44);

далее поворачивают и проходят на юго-восток (точки 44–46);

далее поворачивают и проходят на запад вдоль северной границы кадастрового участка № 50:27:0020302:297 (точки 46–48);

далее поворачивают и проходят на юго-запад вдоль северо-западной границы кадастрового участка № 50:27:0020302:403 (точки 48–49);

далее поворачивают и проходят на юго-восток вдоль западной границы кадастрового участка № 50:27:0020302:403 (точки 49–50);

далее поворачивают и проходят на восток вдоль южных границ кадастровых участков № 50:27:0020302:403 и № 50:27:0020302:297 (точки 50–53);

далее поворачивают и следуют на юго-восток вдоль западных границ кадастровых участков № 50:27:0020302:433 и № 50:27:0020302:431 (точки 53–56);

далее поворачивают и следуют на юго-запад вдоль линии застройки Варшавского шоссе (точки 56–57);

далее поворачивают и следуют на северо-запад вдоль трассы 46Н-08842 «Подольск – А-101 «Москва – Малоярославец – Рославль» – церковь» в исходную точку 1.

4. Координаты характерных точек границ охранной зоны объекта культурного наследия (МСК)

Обозначение характерных точек границ	Координаты характерных точек в местной системе координат (МСК)		Метод определения координат характерной точки	Средняя квадратическая погрешность положения характерной точки (Mt), м
	X	Y		
1	-3639,49	-29649,54	Фотограмметрический метод	Mt = 5
2	-3662,30	-29593,48		
3	-3672,03	-29569,55		
4	-3674,01	-29566,06		
5	-3657,34	-29560,95		
6	-3651,55	-29559,34		
7	-3611,81	-29548,35		
8	-3610,05	-29547,60		
9	-3579,98	-29535,40		
10	-3583,57	-29524,75		
11	-3594,73	-29500,82		
12	-3597,60	-29493,58		
13	-3600,92	-29486,69		
14	-3590,19	-29481,35		
15	-3601,55	-29459,42		
16	-3605,79	-29461,53		
17	-3612,52	-29448,52		
18	-3615,96	-29450,13		
19	-3620,99	-29438,19		
20	-3626,40	-29424,93		
21	-3560,81	-29400,48		
22	-3562,54	-29396,29		
23	-3551,93	-29391,60		
24	-3541,36	-29387,45		

Обозначение характерных точек границ	Координаты характерных точек в местной системе координат (МСК)		Метод определения координат характерной точки	Средняя квадра- тическая погреш- ность положения характерной точки (Mt), м
	X	Y		
25	-3524,74	-29380,80		
26	-3511,87	-29375,60		
27	-3484,56	-29410,77		
28	-3463,61	-29441,02		
29	-3458,10	-29446,82		
30	-3452,19	-29449,32		
31	-3431,41	-29527,66		
32	-3419,02	-29574,29		
33	-3421,15	-29575,03		
34	-3422,77	-29575,94		
35	-3425,25	-29577,60		
36	-3427,56	-29579,51		
37	-3429,79	-29581,51		
38	-3440,26	-29592,25		
39	-3453,00	-29605,11		
40	-3455,25	-29607,05		
41	-3457,95	-29608,33		
42	-3472,87	-29615,41		
43	-3506,24	-29628,88		
44	-3543,32	-29643,67		
45	-3535,39	-29661,24		
46	-3534,35	-29664,82		
47	-3542,65	-29667,51		
48	-3576,27	-29677,96		
49	-3581,72	-29688,92		
50	-3571,84	-29717,70		
51	-3563,01	-29714,98		
52	-3558,26	-29713,68		
53	-3548,88	-29711,19		
54	-3546,96	-29717,10		
55	-3544,56	-29724,30		
56	-3526,68	-29777,87		
57	-3593,03	-29800,40		
58	-3622,45	-29706,29		
1	-3639,49	-29649,54		

Приложение 2

к постановлению Правительства Москвы
от 13 декабря 2022 г. № 2806-ПП

Границы зоны регулирования застройки и хозяйственной деятельности объекта культурного наследия регионального значения (памятника) «Церковь Святой Троицы», кон. XIX в.



1. Местоположение зоны регулирования застройки и хозяйственной деятельности объекта культурного наследия

Город Москва, поселение Щаповское, село Ознобишино, дом 53.

2. Графическое описание границ зоны регулирования застройки и хозяйственной деятельности объекта культурного наследия



Условные обозначения:

-  Территория объекта культурного наследия регионального значения (памятника) "Церковь Святой Троицы, кон. XIX в."
-  Границы зоны регулирования застройки и хозяйственной деятельности объекта культурного наследия регионального значения (памятника) "Церковь Святой Троицы, кон. XIX в."
-  Характерные точки утверждаемых границ зоны регулирования застройки и хозяйственной деятельности объекта культурного наследия регионального значения (памятника) "Церковь Святой Троицы, кон. XIX в."

3. Описание границ зоны регулирования застройки и хозяйственной деятельности объекта культурного наследия

Границы зоны регулирования застройки и хозяйственной деятельности объекта культурного наследия проходят:

от точки 1, расположенной у юго-западной границы кадастрового участка № 77:22:0020302:14, на северо-запад вдоль западной границы кадастрового участка № 77:22:0020302:14 (точки 1–4);

далее поворачивают и проходят на северо-восток (точки 4–9);

далее поворачивают и проходят на северо-запад (точки 9–12);

далее поворачивают и проходят на юго-запад (точки 12–14);

далее поворачивают и проходят на юго-восток (точки 14–15);

далее поворачивают и проходят на юго-запад (точки 15–16);

далее поворачивают и проходят на северо-запад (точки 16–18);

далее поворачивают и проходят на северо-восток (точки 18–19);

далее поворачивают и проходят на северо-запад (точки 19–20);

далее поворачивают и проходят на юго-запад (точки 20–25);

далее поворачивают и проходят на юго-восток (точки 25–30);

далее поворачивают и проходят на юго-запад (точки 30–36);

далее поворачивают и проходят на юго-восток (точки 36–42);

далее поворачивают и проходят на северо-восток (точки 42–45);

далее поворачивают и проходят на юг (точки 45–47);

далее поворачивают и проходят на восток вдоль линии застройки Варшавского шоссе (точки 47–48);

далее поворачивают и проходят на северо-запад вдоль трассы 46Н-08842 «Подольск – А-101 «Москва – Малоярославец – Рославль» – церковь» в исходную точку 1.

4. Координаты характерных точек границ охранной зоны объекта культурного наследия (МСК)

Обозначение характерных точек границ	Координаты характерных точек в местной системе координат (МСК)		Метод определения координат характерной точки	Средняя квадратическая погрешность положения характерной точки (Mt), м
	X	Y		
1	-3639,49	-29649,54	Фотограмметрический метод	Mt = 5
2	-3662,30	-29593,48		
3	-3672,03	-29569,55		
4	-3674,01	-29566,06		
5	-3657,34	-29560,95		
6	-3651,55	-29559,34		
7	-3611,81	-29548,35		
8	-3610,05	-29547,60		
9	-3579,98	-29535,40		
10	-3583,57	-29524,75		
11	-3594,73	-29500,82		
12	-3597,60	-29493,58		
13	-3613,89	-29501,63		
14	-3619,93	-29504,60		
15	-3615,51	-29512,85		
16	-3663,31	-29533,55		

Обозначение характерных точек границ	Координаты характерных точек в местной системе координат (МСК)		Метод определения координат характерной точки	Средняя квадратичная погрешность положения характерной точки (Mt), м
	X	Y		
17	-3675,64	-29507,50		
18	-3680,99	-29495,94		
19	-3674,50	-29492,47		
20	-3683,51	-29475,04		
21	-3721,44	-29492,40		
22	-3737,05	-29499,07		
23	-3744,62	-29502,44		
24	-3770,63	-29510,94		
25	-3781,09	-29514,35		
26	-3771,69	-29543,43		
27	-3757,98	-29561,65		
28	-3742,35	-29575,95		
29	-3732,20	-29584,80		
30	-3717,36	-29594,96		
31	-3718,31	-29596,72		
32	-3761,86	-29625,43		
33	-3778,83	-29638,02		
34	-3796,85	-29656,35		
35	-3813,94	-29673,21		
36	-3817,49	-29676,67		
37	-3807,30	-29688,94		
38	-3792,20	-29709,99		
39	-3787,64	-29718,91		
40	-3765,36	-29742,42		
41	-3747,01	-29762,23		
42	-3742,85	-29767,01		
43	-3713,32	-29744,37		
44	-3680,03	-29722,82		
45	-3640,00	-29711,17		
46	-3616,01	-29762,31		
47	-3604,33	-29804,23		
48	-3593,03	-29800,40		
49	-3622,45	-29706,29		
1	-3639,49	-29649,54		

Приложение 3
к постановлению Правительства Москвы
от 13 декабря 2022 г. № 2806-ПП

Схема регламентных участков в границах территорий зон охраны объекта культурного наследия регионального значения (памятника) «Церковь Святой Троицы», кон. XIX в.

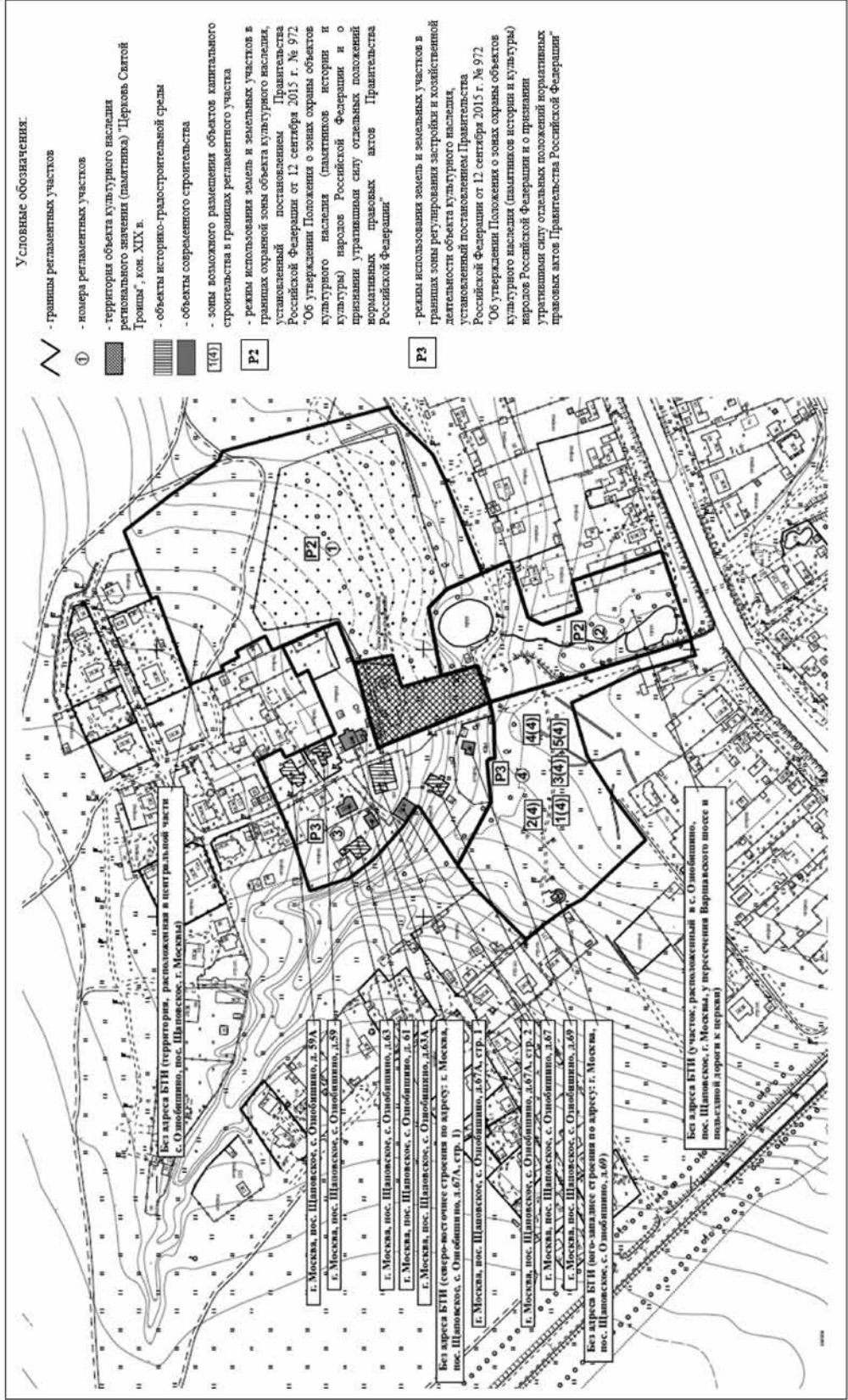

Приложение 4

к постановлению Правительства Москвы
от 13 декабря 2022 г. № 2806-ПП

Требования к градостроительным регламентам в границах территорий зон охраны объекта культурного наследия регионального значения (памятника) «Церковь Святой Троицы», кон. XIX в.

1. Номер регламентного участка: 1		
2. Режим использования земель и земельных участков в границах территории охранной зоны объекта культурного наследия регионального значения (памятника) «Церковь Святой Троицы», кон. XIX в.: P2		
3. Адрес участка по БТИ: без адреса БТИ (территория, расположенная в центральной части с. Ознобишино, пос. Щаповское, г. Москвы)		
4. Объекты капитального строительства, существующие в границах регламентного участка: нет		
5. Зоны возможного размещения объектов капитального строительства в границах регламентного участка: нет		
6. Элемент планировочной структуры – регламентный участок:		
Наименование характеристик и показателей, отражающих требования и ограничения градостроительного регламента		Значения характеристик и показателей, отражающих требования градостроительного регламента
6.1	Основные виды разрешенного использования земельных участков и объектов капитального строительства, входящих в регламентный участок	настоящими регламентами не устанавливаются
6.2	Зоны действия публичных сервитутов, территории общего пользования (внутриквартальные проезды, проходы, озелененные территории, зоны рекреационного назначения и др.)	не устанавливаются
6.3	Минимальная площадь земельного участка, входящего в регламентный участок	не устанавливается
6.4	Максимальная площадь земельного участка, входящего в регламентный участок	в выделенных границах регламентного участка (35 709 кв.м)
6.5	Максимальный процент застройки в границах регламентного участка	не устанавливается
6.6	Минимальный процент площади озеленения в границах регламентного участка	50%
6.7	Минимальный отступ от границ регламентного участка	не устанавливается
6.8	Максимальная высота застройки (объектов капитального строительства) от существующего уровня земли в границах регламентного участка	0,0 м
6.9	Максимальный процент застройки прочими зданиями и сооружениями (пристройки, навесы, хозяйственные и временные сооружения) в границах регламентного участка	3%
6.10	Минимальная высота застройки прочими зданиями и сооружениями (пристройки, навесы, хозяйственные и временные сооружения) в границах регламентного участка	3,6 м
6.11	Минимальный размер интервалов в уличном фронте застройки в границах регламентного участка	не устанавливается
6.12	Ограничения в части обеспечения условий восприятия объектов культурного наследия	сохранение исторически сложившегося характера визуального восприятия объектов культурного наследия

6.13	Ограничения в части проведения работ по прокладке и реконструкции дорожных и инженерных коммуникаций	сохранение и восстановление элементов исторической и природной среды объектов культурного наследия
6.14	Ограничения в части проведения земляных, землеустроительных, мелиоративных работ	обеспечение сохранности объектов культурного наследия и археологических объектов
6.15	Требования в части проведения работ по улучшению гидрогеологических и экологических условий	не устанавливаются
6.16	Ограничения в части проведения работ по размещению информационных стендов, рекламных щитов, вывесок, наружного освещения	запрещается установка рекламных конструкций, кроме рекламных конструкций на нестационарных торговых объектах вида «Киоск», на остановочных пунктах наземного городского транспорта общего пользования, на пунктах проката велотранспорта и на общественных туалетах нестационарного типа; афишных стендах, указателях с рекламными модулями, сити-формата, тумбах
6.17	Требования по защите объектов археологического наследия и культурного слоя	– осуществление археологических исследований с целью изучения культурного слоя и выявления памятников археологии; – сохранение кургана на территории кладбища
6.18	Сохраняемые исторические линии застройки улиц, переулков, площадей и других элементов планировочной структуры, в том числе улично-дорожной сети	не устанавливаются
6.19	Сохраняемые границы исторических владений в границах регламентного участка (для разработки и актуализации плана межевания)	не устанавливаются
6.20	Сохраняемый или возобновляемый исторический композиционно-пространственный тип застройки владения в границах регламентного участка	кладбище
6.21	Сохраняемые и восстанавливаемые элементы озеленения (в том числе породный состав древесных, кустарниковых и цветочных насаждений)	сохранение и развитие существующего озеленения с использованием традиционных кустарниковых и/или древесных пород, а также цветочного оформления
6.22	Сохраняемые или восстанавливаемые элементы благоустройства (в том числе ограды, дорожные покрытия, малые архитектурные формы) в границах регламентного участка	не устанавливаются
6.23	Сохраняемые или восстанавливаемые элементы рельефа и гидрографической сети	сохранение перепада высотных отметок сложившегося рельефа
6.24	Иные требования	освоение подземного пространства и его допустимые параметры определяются в установленном порядке проектной документацией при условии отсутствия негативного влияния на сохранность объектов культурного наследия, в том числе объектов археологического наследия и культурного слоя, а также при условии отсутствия опасности для жизни и/или здоровья человека и окружающей среды

1. Номер регламентного участка: 2		
2. Режим использования земель и земельных участков в границах территории охранной зоны объекта культурного наследия регионального значения (памятника) «Церковь Святой Троицы», кон. XIX в.: P2		
3. Адрес участка по БТИ: без адреса БТИ (участок, расположенный в с. Ознобишино, пос. Щаповское, г. Москвы, у пересечения Варшавского шоссе и подъездной дороги к церкви)		
4. Объекты капитального строительства, существующие в границах регламентного участка: нет		
5. Зоны возможного размещения объектов капитального строительства в границах регламентного участка: нет		
6. Элемент планировочной структуры – регламентный участок:		
Наименование характеристик и показателей, отражающих требования и ограничения градостроительного регламента		Значения характеристик и показателей, отражающих требования градостроительного регламента
6.1	Основные виды разрешенного использования земельных участков и объектов капитального строительства, входящих в регламентный участок	настоящими регламентами не устанавливаются
6.2	Зоны действия публичных сервитутов, территории общего пользования (внутриквартальные проезды, проходы, озелененные территории, зоны рекреационного назначения и др.)	не устанавливаются
6.3	Минимальная площадь земельного участка, входящего в регламентный участок	не устанавливается
6.4	Максимальная площадь земельного участка, входящего в регламентный участок	в выделенных границах регламентного участка (12 557 кв.м)
6.5	Максимальный процент застройки в границах регламентного участка	не устанавливается
6.6	Минимальный процент площади озеленения в границах регламентного участка	70%
6.7	Минимальный отступ от границ регламентного участка	не устанавливается
6.8	Максимальная высота застройки (объектов капитального строительства) от существующего уровня земли в границах регламентного участка	0,0 м
6.9	Максимальный процент застройки прочими зданиями и сооружениями (пристройки, навесы, хозяйственные и временные сооружения) в границах регламентного участка	3%
6.10	Минимальная высота застройки прочими зданиями и сооружениями (пристройки, навесы, хозяйственные и временные сооружения) в границах регламентного участка	3,6 м
6.11	Минимальный размер интервалов в уличном фронте застройки в границах регламентного участка	не устанавливается
6.12	Ограничения в части обеспечения условий восприятия объектов культурного наследия	сохранение исторически сложившегося характера визуального восприятия объектов культурного наследия
6.13	Ограничения в части проведения работ по прокладке и реконструкции дорожных и инженерных коммуникаций	сохранение и восстановление элементов исторической и природной среды объектов культурного наследия
6.14	Ограничения в части проведения земляных, землеустроительных, мелиоративных работ	обеспечение сохранности объектов культурного наследия и археологических объектов
6.15	Требования в части проведения работ по улучшению гидрогеологических и экологических условий	не устанавливаются

6.16	Ограничения в части проведения работ по размещению информационных стендов, рекламных щитов, вывесок, наружного освещения	запрещается установка рекламных конструкций, кроме рекламных конструкций на нестационарных торговых объектах вида «Киоск», на остановочных пунктах наземного городского транспорта общего пользования, на пунктах проката велотранспорта и на общественных туалетах нестационарного типа; афишных стендах, указателях с рекламными модулями, сити-формата, тумбах
6.17	Требования по защите объектов археологического наследия и культурного слоя	не устанавливаются
6.18	Сохраняемые исторические линии застройки улиц, переулков, площадей и других элементов планировочной структуры, в том числе улично-дорожной сети	не устанавливаются
6.19	Сохраняемые границы исторических владений в границах регламентного участка (для разработки и актуализации плана межевания)	не устанавливаются
6.20	Сохраняемый или возобновляемый исторический композиционно-пространственный тип застройки владения в границах регламентного участка	не устанавливается
6.21	Сохраняемые и восстанавливаемые элементы озеленения (в том числе породный состав древесных, кустарниковых и цветочных насаждений)	сохранение и развитие существующего озеленения с использованием традиционных кустарниковых и/или древесных пород с контролируемой кроной
6.22	Сохраняемые или восстанавливаемые элементы благоустройства (в том числе ограды, дорожные покрытия, малые архитектурные формы) в границах регламентного участка	не устанавливаются
6.23	Сохраняемые или восстанавливаемые элементы рельефа и гидрографической сети	сохранение перепада высотных отметок сложившегося рельефа, сохранение прудов
6.24	Иные требования	освоение подземного пространства и его допустимые параметры определяются в установленном порядке проектной документацией при условии отсутствия негативного влияния на сохранность объектов культурного наследия, в том числе объектов археологического наследия и культурного слоя, а также при условии отсутствия опасности для жизни и/или здоровья человека и окружающей среды

1. Номер регламентного участка: 3
2. Режим использования земель и земельных участков в границах территории зоны регулирования застройки и хозяйственной деятельности объекта культурного наследия регионального значения (памятника) «Церковь Святой Троицы», кон. XIX в.: РЗ
3. Адрес участка по БТИ: г. Москва, пос. Щаповское, с. Ознобишино, д. 59; д. 59А; д. 61; д. 63; д. 63А; д. 67; д. 67А, стр. 1; д. 67А, стр. 2; д. 69; без адреса БТИ (северо-восточнее строения по адресу: г. Москва, пос. Щаповское, с. Ознобишино, д. 67А, стр. 1)
4. Объекты капитального строительства, существующие в границах регламентного участка: д. 59; д. 59А; д. 61; д. 63; д. 63А; д. 67; д. 67А, стр. 1; д. 67А, стр. 2; д. 69; без адреса БТИ (северо-восточнее строения по адресу: г. Москва, пос. Щаповское, с. Ознобишино, д. 67А, стр. 1)
5. Зоны возможного размещения объектов капитального строительства в границах регламентного участка: нет
6. Элемент планировочной структуры – регламентный участок:

Наименование характеристик и показателей, отражающих требования и ограничения градостроительного регламента		Значения характеристик и показателей, отражающих требования градостроительного регламента
6.1	Основные виды разрешенного использования земельных участков, входящих в регламентный участок	настоящими регламентами не устанавливаются
6.2	Зоны действия публичных сервитутов, территории общего пользования (внутриквартальные проезды, проходы, озелененные территории, зоны рекреационного назначения и др.)	не устанавливаются
6.3	Минимальная площадь земельного участка, входящего в регламентный участок	не устанавливается
6.4	Максимальная площадь земельного участка, входящего в регламентный участок	в выделенных границах регламентного участка (17 231 кв.м)
6.5	Максимальный процент застройки в границах регламентного участка	не устанавливается
6.6	Минимальный процент площади озеленения в границах регламентного участка	30%
6.7	Минимальный отступ от границ регламентного участка	не устанавливается
6.8	Максимальная высота застройки (объектов капитального строительства) от существующего уровня земли в границах регламентного участка	15,0 м
6.9	Максимальный процент застройки прочими зданиями и сооружениями (пристройки, навесы, хозяйственные и временные сооружения) в границах регламентного участка	3%
6.10	Минимальная высота застройки прочими зданиями и сооружениями (пристройки, навесы, хозяйственные и временные сооружения) в границах регламентного участка	3,6 м
6.11	Минимальный размер интервалов в уличном фронте застройки в границах регламентного участка	не устанавливается
6.12	Ограничения в части обеспечения условий восприятия объектов культурного наследия	сохранение исторически сложившегося характера визуального восприятия объектов культурного наследия
6.13	Ограничения в части проведения работ по прокладке и реконструкции дорожных и инженерных коммуникаций	сохранение и восстановление элементов исторической и природной среды объектов культурного наследия
6.14	Ограничения в части проведения земляных, землеустроительных, мелиоративных работ	обеспечение сохранности объектов культурного наследия и археологических объектов
6.15	Требования в части проведения работ по улучшению гидрогеологических и экологических условий	не устанавливаются
6.16	Ограничения в части проведения работ по размещению информационных стендов, рекламных щитов, вывесок, наружного освещения	разрешается установка рекламных конструкций в соответствии с Правилами установки и эксплуатации рекламных конструкций в городе Москве
6.17	Требования по защите объектов археологического наследия и культурного слоя	не устанавливаются
6.18	Сохраняемые исторические линии застройки улиц, переулков, площадей и других элементов планировочной структуры, в том числе улично-дорожной сети	линия застройки центральной подъездной дороги к церкви

6.19	Сохраняемые границы исторических владений в границах регламентного участка (для разработки и актуализации плана межевания)	не устанавливаются
6.20	Сохраняемый или возобновляемый исторический композиционно-пространственный тип застройки владения в границах регламентного участка	застройка коттеджного поселка
6.21	Сохраняемые и восстанавливаемые элементы озеленения (в том числе породный состав древесных, кустарниковых и цветочных насаждений)	сохранение и развитие существующего озеленения с использованием традиционных кустарниковых и/или древесных пород, в том числе плодовых, а также цветочного оформления
6.22	Сохраняемые или восстанавливаемые элементы благоустройства (в том числе ограды, дорожные покрытия, малые архитектурные формы) в границах регламентного участка	не устанавливаются
6.23	Сохраняемые или восстанавливаемые элементы рельефа и гидрографической сети	сохранение перепада высотных отметок сложившегося рельефа
6.24	Иные требования	освоение подземного пространства и его допустимые параметры определяются в установленном порядке проектной документацией при условии отсутствия негативного влияния на сохранность объектов культурного наследия, в том числе объектов археологического наследия и культурного слоя, а также при условии отсутствия опасности для жизни и/или здоровья человека и окружающей среды

7. Объект капитального строительства, существующий в границах регламентного участка (объект капитального строительства, для которого допустимы капитальный ремонт, модернизация систем инженерного обеспечения, реконструкция в параметрах в соответствии с градостроительными регламентами): г. Москва, пос. Щаповское, с. Ознобишино, д. 59		
Наименование характеристик и показателей, отражающих требования градостроительного регламента		Значения характеристик и показателей, отражающих требования градостроительного регламента
7.1	Местоположение на участке	в границах регламентного участка
7.2	Основные виды работ (в том числе по фасадам и интерьерам)	капитальный ремонт, модернизация систем инженерного обеспечения, реконструкция в параметрах в соответствии с градостроительными регламентами
7.3	Конфигурация плана	прямоугольная усложненная
7.4	Этажность/высотная отметка от существующего уровня земли	до 15,0 м
7.5	Архитектурно-стилистические характеристики (в том числе особенности оформления фасадов)	раздел «Архитектурные решения» проектной документации объекта капитального строительства подлежит согласованию с органом исполнительной власти города Москвы, уполномоченным в области градостроительного проектирования и архитектуры
7.6	Объемно-пространственные и композиционно-силуэтные характеристики (в том числе угол наклона кровли, мезонин, мансарда, слуховые окна, эркеры, балконы, фронтоны, аттики и проч.)	не устанавливаются
7.7	Основные строительные и отделочные материалы	не устанавливаются
7.8	Цветовое решение	не устанавливается
7.9	Иные требования	не устанавливаются

8. Объект капитального строительства, существующий в границах регламентного участка (объект капитального строительства, для которого допустимы капитальный ремонт, модернизация систем инженерного обеспечения, реконструкция в параметрах в соответствии с градостроительными регламентами): **г. Москва, пос. Щаповское, с. Ознобишино, д. 59А**

Наименование характеристик и показателей, отражающих требования градостроительного регламента		Значения характеристик и показателей, отражающих требования градостроительного регламента
8.1	Местоположение на участке	в границах регламентного участка
8.2	Основные виды работ (в том числе по фасадам и интерьерам)	капитальный ремонт, модернизация систем инженерного обеспечения, реконструкция в параметрах в соответствии с градостроительными регламентами
8.3	Конфигурация плана	прямоугольная усложненная
8.4	Этажность/высотная отметка от существующего уровня земли	до 15,0 м
8.5	Архитектурно-стилистические характеристики (в том числе особенности оформления фасадов)	раздел «Архитектурные решения» проектной документации объекта капитального строительства подлежит согласованию с органом исполнительной власти города Москвы, уполномоченным в области градостроительного проектирования и архитектуры
8.6	Объемно-пространственные и композиционно-силуэтные характеристики (в том числе угол наклона кровли, мезонин, мансарда, слуховые окна, эркеры, балконы, фронтоны, аттики и проч.)	не устанавливаются
8.7	Основные строительные и отделочные материалы	не устанавливаются
8.8	Цветовое решение	не устанавливается
8.9	Иные требования	не устанавливаются

9. Объект капитального строительства, существующий в границах регламентного участка (объект капитального строительства, для которого допустимы капитальный ремонт, модернизация систем инженерного обеспечения, реконструкция в параметрах в соответствии с градостроительными регламентами): **г. Москва, пос. Щаповское, с. Ознобишино, д. 61**

Наименование характеристик и показателей, отражающих требования градостроительного регламента		Значения характеристик и показателей, отражающих требования градостроительного регламента
9.1	Местоположение на участке	в границах регламентного участка
9.2	Основные виды работ (в том числе по фасадам и интерьерам)	капитальный ремонт, модернизация систем инженерного обеспечения, реконструкция в параметрах в соответствии с градостроительными регламентами
9.3	Конфигурация плана	прямоугольная усложненная
9.4	Этажность/высотная отметка от существующего уровня земли	до 15,0 м
9.5	Архитектурно-стилистические характеристики (в том числе особенности оформления фасадов)	раздел «Архитектурные решения» проектной документации объекта капитального строительства подлежит согласованию с органом исполнительной власти города Москвы, уполномоченным в области градостроительного проектирования и архитектуры

9.6	Объемно-пространственные и композиционно-силуэтные характеристики (в том числе угол наклона кровли, мезонин, мансарда, слуховые окна, эркеры, балконы, фронтоны, аттики и проч.)	не устанавливаются
9.7	Основные строительные и отделочные материалы	не устанавливаются
9.8	Цветовое решение	не устанавливается
9.9	Иные требования	не устанавливаются

10. Объект капитального строительства, существующий в границах регламентного участка (объект капитального строительства, для которого допустимы капитальный ремонт, модернизация систем инженерного обеспечения, реконструкция в параметрах в соответствии с градостроительными регламентами): г. Москва, пос. Щаповское, с. Ознобишино, д. 63

Наименование характеристик и показателей, отражающих требования градостроительного регламента		Значения характеристик и показателей, отражающих требования градостроительного регламента
10.1	Местоположение на участке	в границах регламентного участка
10.2	Основные виды работ (в том числе по фасадам и интерьерам)	капитальный ремонт, модернизация систем инженерного обеспечения, реконструкция в параметрах в соответствии с градостроительными регламентами
10.3	Конфигурация плана	прямоугольная усложненная
10.4	Этажность/высотная отметка от существующего уровня земли	до 15,0 м
10.5	Архитектурно-стилистические характеристики (в том числе особенности оформления фасадов)	раздел «Архитектурные решения» проектной документации объекта капитального строительства подлежит согласованию с органом исполнительной власти города Москвы, уполномоченным в области градостроительного проектирования и архитектуры
10.6	Объемно-пространственные и композиционно-силуэтные характеристики (в том числе угол наклона кровли, мезонин, мансарда, слуховые окна, эркеры, балконы, фронтоны, аттики и проч.)	не устанавливаются
10.7	Основные строительные и отделочные материалы	не устанавливаются
10.8	Цветовое решение	не устанавливается
10.9	Иные требования	не устанавливаются

11. Объект капитального строительства, существующий в границах регламентного участка (объект капитального строительства, для которого допустимы капитальный ремонт, модернизация систем инженерного обеспечения, реконструкция в параметрах в соответствии с градостроительными регламентами): г. Москва, пос. Щаповское, с. Ознобишино, д. 63А

Наименование характеристик и показателей, отражающих требования градостроительного регламента		Значения характеристик и показателей, отражающих требования градостроительного регламента
11.1	Местоположение на участке	в границах регламентного участка
11.2	Основные виды работ (в том числе по фасадам и интерьерам)	капитальный ремонт, модернизация систем инженерного обеспечения, реконструкция в параметрах в соответствии с градостроительными регламентами
11.3	Конфигурация плана	прямоугольная

11.4	Этажность/высотная отметка от существующего уровня земли	до 15,0 м
11.5	Архитектурно-стилистические характеристики (в том числе особенности оформления фасадов)	раздел «Архитектурные решения» проектной документации объекта капитального строительства подлежит согласованию с органом исполнительной власти города Москвы, уполномоченным в области градостроительного проектирования и архитектуры
11.6	Объемно-пространственные и композиционно-силуэтные характеристики (в том числе угол наклона кровли, мезонин, мансарда, слуховые окна, эркеры, балконы, фронтоны, аттики и проч.)	не устанавливаются
11.7	Основные строительные и отделочные материалы	не устанавливаются
11.8	Цветовое решение	не устанавливается
11.9	Иные требования	не устанавливаются

12. Объект капитального строительства, существующий в границах регламентного участка (объект капитального строительства, для которого допустимы капитальный ремонт, модернизация систем инженерного обеспечения, реконструкция в параметрах в соответствии с градостроительными регламентами): без адреса БТИ (северо-восточнее строения по адресу: г. Москва, пос. Щаповское, с. Ознобишино, д. 67А, стр. 1)		
Наименование характеристик и показателей, отражающих требования градостроительного регламента		Значения характеристик и показателей, отражающих требования градостроительного регламента
12.1	Местоположение на участке	в границах регламентного участка
12.2	Основные виды работ (в том числе по фасадам и интерьерам)	капитальный ремонт, модернизация систем инженерного обеспечения, реконструкция в параметрах в соответствии с градостроительными регламентами
12.3	Конфигурация плана	прямоугольная усложненная
12.4	Этажность/высотная отметка от существующего уровня земли	до 15,0 м
12.5	Архитектурно-стилистические характеристики (в том числе особенности оформления фасадов)	раздел «Архитектурные решения» проектной документации объекта капитального строительства подлежит согласованию с органом исполнительной власти города Москвы, уполномоченным в области градостроительного проектирования и архитектуры
12.6	Объемно-пространственные и композиционно-силуэтные характеристики (в том числе угол наклона кровли, мезонин, мансарда, слуховые окна, эркеры, балконы, фронтоны, аттики и проч.)	не устанавливаются
12.7	Основные строительные и отделочные материалы	не устанавливаются
12.8	Цветовое решение	не устанавливается
12.9	Иные требования	не устанавливаются

13. Объект капитального строительства, существующий в границах регламентного участка (объект капитального строительства, для которого допустимы капитальный ремонт, модернизация систем инженерного обеспечения, реконструкция в параметрах в соответствии с градостроительными регламентами): г. Москва, пос. Щаповское, с. Ознобишино, д. 67		
Наименование характеристик и показателей, отражающих требования градостроительного регламента		Значения характеристик и показателей, отражающих требования градостроительного регламента
13.1	Местоположение на участке	в границах регламентного участка
13.2	Основные виды работ (в том числе по фасадам и интерьерам)	капитальный ремонт, модернизация систем инженерного обеспечения, реконструкция в параметрах в соответствии с градостроительными регламентами
13.3	Конфигурация плана	прямоугольная усложненная
13.4	Этажность/высотная отметка от существующего уровня земли	до 15,0 м
13.5	Архитектурно-стилистические характеристики (в том числе особенности оформления фасадов)	раздел «Архитектурные решения» проектной документации объекта капитального строительства подлежит согласованию с органом исполнительной власти города Москвы, уполномоченным в области градостроительного проектирования и архитектуры
13.6	Объемно-пространственные и композиционно-силуэтные характеристики (в том числе угол наклона кровли, мезонин, мансарда, слуховые окна, эркеры, балконы, фронтоны, аттики и проч.)	не устанавливаются
13.7	Основные строительные и отделочные материалы	не устанавливаются
13.8	Цветовое решение	не устанавливается
13.9	Иные требования	не устанавливаются

14. Объект капитального строительства, существующий в границах регламентного участка (объект капитального строительства, для которого допустимы капитальный ремонт, модернизация систем инженерного обеспечения, реконструкция в существующих габаритах): г. Москва, пос. Щаповское, с. Ознобишино, д. 67А, стр. 1		
Наименование характеристик и показателей, отражающих требования градостроительного регламента		Значения характеристик и показателей, отражающих требования градостроительного регламента
14.1	Местоположение на участке	в границах регламентного участка
14.2	Основные виды работ (в том числе по фасадам и интерьерам)	капитальный ремонт, модернизация систем инженерного обеспечения, реконструкция в существующих габаритах
14.3	Конфигурация плана	прямоугольная
14.4	Этажность/высотная отметка от существующего уровня земли	2 этажа/10,0 м
14.5	Архитектурно-стилистические характеристики (в том числе особенности оформления фасадов)	раздел «Архитектурные решения» проектной документации объекта капитального строительства подлежит согласованию с органом исполнительной власти города Москвы, уполномоченным в области градостроительного проектирования и архитектуры
14.6	Объемно-пространственные и композиционно-силуэтные характеристики (в том числе угол наклона кровли, мезонин, мансарда, слуховые окна, эркеры, балконы, фронтоны, аттики и проч.)	не устанавливаются

14.7	Основные строительные и отделочные материалы	не устанавливаются
14.8	Цветовое решение	не устанавливается
14.9	Иные требования	не устанавливаются

15. Объект капитального строительства, существующий в границах регламентного участка (объекты капитального строительства, для которых допустимы капитальный ремонт, модернизация систем инженерного обеспечения, реконструкция в параметрах в соответствии с градостроительными регламентами): г. Москва, пос. Щаповское, с. Ознобишино, д. 67А, стр. 2

Наименование характеристик и показателей, отражающих требования градостроительного регламента		Значения характеристик и показателей, отражающих требования градостроительного регламента
15.1	Местоположение на участке	в границах регламентного участка
15.2	Основные виды работ (в том числе по фасадам и интерьерам)	капитальный ремонт, модернизация систем инженерного обеспечения, реконструкция в параметрах в соответствии с градостроительными регламентами
15.3	Конфигурация плана	прямоугольная
15.4	Этажность/высотная отметка от существующего уровня земли	до 15,0 м
15.5	Архитектурно-стилистические характеристики (в том числе особенности оформления фасадов)	раздел «Архитектурные решения» проектной документации объекта капитального строительства подлежит согласованию с органом исполнительной власти города Москвы, уполномоченным в области градостроительного проектирования и архитектуры
15.6	Объемно-пространственные и композиционно-силуэтные характеристики (в том числе угол наклона кровли, мезонин, мансарда, слуховые окна, эркеры, балконы, фронтоны, аттики и проч.)	не устанавливаются
15.7	Основные строительные и отделочные материалы	не устанавливаются
15.8	Цветовое решение	не устанавливается
15.9	Иные требования	не устанавливаются

16. Объект капитального строительства, существующий в границах регламентного участка (объекты капитального строительства, для которых допустимы капитальный ремонт, модернизация систем инженерного обеспечения, реконструкция в параметрах в соответствии с градостроительными регламентами): г. Москва, пос. Щаповское, с. Ознобишино, д. 69

Наименование характеристик и показателей, отражающих требования градостроительного регламента		Значения характеристик и показателей, отражающих требования градостроительного регламента
16.1	Местоположение на участке	в границах регламентного участка
16.2	Основные виды работ (в том числе по фасадам и интерьерам)	капитальный ремонт, модернизация систем инженерного обеспечения, реконструкция в параметрах в соответствии с градостроительными регламентами
16.3	Конфигурация плана	прямоугольная
16.4	Этажность/высотная отметка от существующего уровня земли	до 15,0 м

16.5	Архитектурно-стилистические характеристики (в том числе особенности оформления фасадов)	раздел «Архитектурные решения» проектной документации объекта капитального строительства подлежит согласованию с органом исполнительной власти города Москвы, уполномоченным в области градостроительного проектирования и архитектуры
16.6	Объемно-пространственные и композиционно-силуэтные характеристики (в том числе угол наклона кровли, мезонин, мансарда, слуховые окна, эркеры, балконы, фронтоны, аттики и проч.)	не устанавливаются
16.7	Основные строительные и отделочные материалы	не устанавливаются
16.8	Цветовое решение	не устанавливается
16.9	Иные требования	не устанавливаются

1. Номер регламентного участка: 4		
2. Режим использования земель и земельных участков в границах территории зоны регулирования застройки и хозяйственной деятельности объекта культурного наследия регионального значения (памятника) «Церковь Святой Троицы», кон .XIX в.: РЗ		
3. Адрес участка по БТИ: без адреса БТИ (юго-западнее строения по адресу: г. Москва, пос. Щаповское, с. Ознобишино, д. 69)		
4. Объекты капитального строительства, существующие в границах регламентного участка: без адреса БТИ (юго-западнее строения по адресу: г. Москва, пос. Щаповское, с. Ознобишино, д. 69)		
5. Зоны возможного размещения объектов капитального строительства в границах регламентного участка: 1 (4), 2 (4), 3 (4), 4 (4), 5 (4)		
6. Элемент планировочной структуры – регламентный участок:		
Наименование характеристик и показателей, отражающих требования и ограничения градостроительного регламента		Значения характеристик и показателей, отражающих требования градостроительного регламента
6.1	Основные виды разрешенного использования земельных участков, входящих в регламентный участок	настоящими регламентами не устанавливаются
6.2	Зоны действия публичных сервитутов, территории общего пользования (внутриквартальные проезды, проходы, озелененные территории, зоны рекреационного назначения и др.)	не устанавливаются
6.3	Минимальная площадь земельного участка, входящего в регламентный участок	не устанавливается
6.4	Максимальная площадь земельного участка, входящего в регламентный участок	в выделенных границах регламентного участка (16 493 кв.м)
6.5	Максимальный процент застройки в границах регламентного участка	22%
6.6	Минимальный процент площади озеленения в границах регламентного участка	50%
6.7	Минимальный отступ от границ регламентного участка	не устанавливается
6.8	Максимальная высота застройки (объектов капитального строительства) от существующего уровня земли в границах регламентного участка	12,0 м
6.9	Максимальный процент застройки прочими зданиями и сооружениями (пристройки, навесы, хозяйственные и временные сооружения) в границах регламентного участка	3%

6.10	Минимальная высота застройки прочими зданиями и сооружениями (пристройки, навесы, хозяйственные и временные сооружения) в границах регламентного участка	3,6 м
6.11	Минимальный размер интервалов в уличном фронте застройки в границах регламентного участка	не устанавливается
6.12	Ограничения в части обеспечения условий восприятия объектов культурного наследия	сохранение исторически сложившегося характера визуального восприятия объектов культурного наследия
6.13	Ограничения в части проведения работ по прокладке и реконструкции дорожных и инженерных коммуникаций	сохранение и восстановление элементов исторической и природной среды объектов культурного наследия
6.14	Ограничения в части проведения земляных, землеустроительных, мелиоративных работ	обеспечение сохранности объектов культурного наследия и археологических объектов
6.15	Требования в части проведения работ по улучшению гидрогеологических и экологических условий	не устанавливаются
6.16	Ограничения в части проведения работ по размещению информационных стендов, рекламных щитов, вывесок, наружного освещения	разрешается установка рекламных конструкций в соответствии с Правилами установки и эксплуатации рекламных конструкций в городе Москве
6.17	Требования по защите объектов археологического наследия и культурного слоя	не устанавливаются
6.18	Сохраняемые исторические линии застройки улиц, переулков, площадей и других элементов планировочной структуры, в том числе улично-дорожной сети	линия застройки центральной подъездной дороги к церкви
6.19	Сохраняемые границы исторических владений в границах регламентного участка (для разработки и актуализации плана межевания)	не устанавливаются
6.20	Сохраняемый или возобновляемый исторический композиционно-пространственный тип застройки владения в границах регламентного участка	не устанавливается
6.21	Сохраняемые и восстанавливаемые элементы озеленения (в том числе породный состав древесных, кустарниковых и цветочных насаждений)	сохранение и развитие существующего озеленения с использованием традиционных кустарниковых и/или древесных пород, а также цветочного оформления
6.22	Сохраняемые или восстанавливаемые элементы благоустройства (в том числе ограды, дорожные покрытия, малые архитектурные формы) в границах регламентного участка	дорожки, временные площадки для проведения религиозных праздников, скамейки, элементы освещения
6.23	Сохраняемые или восстанавливаемые элементы рельефа и гидрографической сети	сохранение перепада высотных отметок сложившегося рельефа, сохранение источника
6.24	Иные требования	освоение подземного пространства и его допустимые параметры определяются в установленном порядке проектной документацией при условии отсутствия негативного влияния на сохранность объектов культурного наследия, в том числе объектов археологического наследия и культурного слоя, а также при условии отсутствия опасности для жизни и/или здоровья человека и окружающей среды

7. Объект капитального строительства, существующий в границах регламентного участка (объект капитального строительства, для которого допустимы капитальный ремонт, модернизация систем инженерного обеспечения, реконструкция в существующих габаритах): без адреса БТИ (юго-западнее строения по адресу: г. Москва, пос. Шаповское, с. Ознобишино, д. 69)		
Наименование характеристик и показателей, отражающих требования градостроительного регламента		Значения характеристик и показателей, отражающих требования градостроительного регламента
7.1	Местоположение на участке	в границах регламентного участка
7.2	Основные виды работ (в том числе по фасадам и интерьерам)	капитальный ремонт, модернизация систем инженерного обеспечения, реконструкция в существующих габаритах
7.3	Конфигурация плана	круглая
7.4	Этажность/высотная отметка от существующего уровня земли	1 этаж/6,0 м
7.5	Архитектурно-стилистические характеристики (в том числе особенности оформления фасадов)	раздел «Архитектурные решения» проектной документации объекта капитального строительства подлежит согласованию с органом исполнительной власти города Москвы, уполномоченным в области градостроительного проектирования и архитектуры
7.6	Объемно-пространственные и композиционно-силуэтные характеристики (в том числе угол наклона кровли, мезонин, мансарда, слуховые окна, эркеры, балконы, фронтоны, аттики и проч.)	не устанавливаются
7.7	Основные строительные и отделочные материалы	не устанавливаются
7.8	Цветовое решение	не устанавливается
7.9	Иные требования	не устанавливаются

8. Зона возможного размещения объектов капитального строительства в границах регламентного участка: 1(4)		
Наименование характеристик и показателей, отражающих требования градостроительного регламента		Значения характеристик и показателей, отражающих требования градостроительного регламента
8.1	Местоположение на участке	в южной и центральной частях регламентного участка
8.2	Основные виды работ (в том числе по фасадам и интерьерам)	строительство в соответствии с параметрами градостроительного регламента, определенными на основе историко-культурных исследований и выводов визуально-ландшафтного анализа
8.3	Конфигурация плана	прямоугольная
8.4	Этажность/высотная отметка от существующего уровня земли (абсолютная отметка)	1 этаж/10,0 м
8.5	Архитектурно-стилевое решение (особенности оформления фасадов)	раздел «Архитектурные решения» проектной документации объекта капитального строительства подлежит согласованию с органом исполнительной власти города Москвы, уполномоченным в области градостроительного проектирования и архитектуры
8.6	Объемно-пространственные и композиционно-силуэтные характеристики (в том числе угол наклона кровли, мезонин, мансарда, слуховые окна, эркеры, балконы, фронтоны, аттики и проч.)	не устанавливаются

8.7	Основные строительные и отделочные материалы	не устанавливаются
8.8	Цветовое решение	не устанавливается
8.9	Иные требования	не устанавливаются

9. Зона возможного размещения объектов капитального строительства в границах регламентного участка: 2(4)		
Наименование характеристик и показателей, отражающих требования градостроительного регламента		Значения характеристик и показателей, отражающих требования градостроительного регламента
9.1	Местоположение на участке	в южной и центральной частях регламентного участка
9.2	Основные виды работ (в том числе по фасадам и интерьерам)	строительство в соответствии с параметрами градостроительного регламента, определенными на основе историко-культурных исследований и выводов визуально-ландшафтного анализа
9.3	Конфигурация плана	прямоугольная
9.4	Этажность/высотная отметка от существующего уровня земли (абсолютная отметка)	1 этаж/12,0 м
9.5	Архитектурно-стилевое решение (особенности оформления фасадов)	раздел «Архитектурные решения» проектной документации объекта капитального строительства подлежит согласованию с органом исполнительной власти города Москвы, уполномоченным в области градостроительного проектирования и архитектуры
9.6	Объемно-пространственные и композиционно-силуэтные характеристики (в том числе угол наклона кровли, мезонин, мансарда, слуховые окна, эркеры, балконы, фронтоны, аттики и проч.)	не устанавливаются
9.7	Основные строительные и отделочные материалы	не устанавливаются
9.8	Цветовое решение	не устанавливается
9.9	Иные требования	не устанавливаются

10. Зона возможного размещения объектов капитального строительства в границах регламентного участка: 3(4)		
Наименование характеристик и показателей, отражающих требования градостроительного регламента		Значения характеристик и показателей, отражающих требования градостроительного регламента
10.1	Местоположение на участке	в южной и центральной частях регламентного участка
10.2	Основные виды работ (в том числе по фасадам и интерьерам)	строительство в соответствии с параметрами градостроительного регламента, определенными на основе историко-культурных исследований и выводов визуально-ландшафтного анализа
10.3	Конфигурация плана	прямоугольная
10.4	Этажность/высотная отметка от существующего уровня земли (абсолютная отметка)	1 этаж/6,0 м

10.5	Архитектурно-стилевое решение (особенности оформления фасадов)	раздел «Архитектурные решения» проектной документации объекта капитального строительства подлежит согласованию с органом исполнительной власти города Москвы, уполномоченным в области градостроительного проектирования и архитектуры
10.6	Объемно-пространственные и композиционно-силуэтные характеристики (в том числе угол наклона кровли, мезонин, мансарда, слуховые окна, эркеры, балконы, фронтоны, аттики и проч.)	не устанавливаются
10.7	Основные строительные и отделочные материалы	не устанавливаются
10.8	Цветовое решение	не устанавливается
10.9	Иные требования	не устанавливаются

11. Зона возможного размещения объектов капитального строительства в границах регламентного участка: 4(4)		
Наименование характеристик и показателей, отражающих требования градостроительного регламента		Значения характеристик и показателей, отражающих требования градостроительного регламента
11.1	Местоположение на участке	в южной и центральной частях регламентного участка
11.2	Основные виды работ (в том числе по фасадам и интерьерам)	строительство в соответствии с параметрами градостроительного регламента, определенными на основе историко-культурных исследований и выводов визуально-ландшафтного анализа
11.3	Конфигурация плана	прямоугольная
11.4	Этажность/высотная отметка от существующего уровня земли (абсолютная отметка)	2 этажа/10,0 м
11.5	Архитектурно-стилевое решение (особенности оформления фасадов)	раздел «Архитектурные решения» проектной документации объекта капитального строительства подлежит согласованию с органом исполнительной власти города Москвы, уполномоченным в области градостроительного проектирования и архитектуры
11.6	Объемно-пространственные и композиционно-силуэтные характеристики (в том числе угол наклона кровли, мезонин, мансарда, слуховые окна, эркеры, балконы, фронтоны, аттики и проч.)	не устанавливаются
11.7	Основные строительные и отделочные материалы	не устанавливаются
11.8	Цветовое решение	не устанавливается
11.9	Иные требования	не устанавливаются

12. Зона возможного размещения объектов капитального строительства в границах регламентного участка: 5(4)		
Наименование характеристик и показателей, отражающих требования градостроительного регламента		Значения характеристик и показателей, отражающих требования градостроительного регламента
12.1	Местоположение на участке	в южной и центральной частях регламентного участка
12.2	Основные виды работ (в том числе по фасадам и интерьерам)	строительство в соответствии с параметрами градостроительного регламента, определенными на основе историко-культурных исследований и выводов визуально-ландшафтного анализа
12.3	Конфигурация плана	прямоугольная
12.4	Этажность/высотная отметка от существующего уровня земли (абсолютная отметка)	1 этаж/5,0 м
12.5	Архитектурно-стилевое решение (особенности оформления фасадов)	раздел «Архитектурные решения» проектной документации объекта капитального строительства подлежит согласованию с органом исполнительной власти города Москвы, уполномоченным в области градостроительного проектирования и архитектуры
12.6	Объемно-пространственные и композиционно-силуэтные характеристики (в том числе угол наклона кровли, мезонин, мансарда, слуховые окна, эркеры, балконы, фронтоны, аттики и проч.)	не устанавливаются
12.7	Основные строительные и отделочные материалы	не устанавливаются
12.8	Цветовое решение	не устанавливается
12.9	Иные требования	не устанавливаются

О внесении изменения в постановление Правительства Москвы от 28 марта 2017 г. № 120-ПП

Постановление Правительства Москвы от 13 декабря 2022 года № 2823-ПП

В соответствии с Градостроительным кодексом Российской Федерации, Законом города Москвы от 25 июня 2008 г. № 28 «Градостроительный кодекс города Москвы», постановлениями Правительства Москвы от 7 апреля 2009 г. № 270-ПП «О создании Городской комиссии по вопросам градостроительства, землепользования и застройки при Правительстве Москвы и об утверждении положений о Городской и окружной комиссиях по вопросам градостроительства, землепользования и застройки при Правительстве Москвы», от 22 марта 2022 г. № 438-ПП «О реализации положений пункта 2 статьи 7 Федерального закона от 14 марта 2022 г. № 58-ФЗ «О внесении изменений в отдельные законодательные акты Российской Федерации» **Правительство Москвы постановляет:**

1. Внести изменение в постановление Правительства Москвы от 28 марта 2017 г. № 120-ПП «Об утверждении правил землепользования и застройки города Москвы», изложив подраздел «Пункт 144» раздела 2 книги 9 территориальной части правил землепользования и застройки приложения к постановлению в редакции согласно приложению к настоящему постановлению.

2. Контроль за выполнением настоящего постановления возложить на заместителя Мэра Москвы в Правительстве Москвы по вопросам градостроительной политики и строительства Бочкарева А.Ю.

Мэр Москвы **С.С.Собянин**

Приложение

к постановлению Правительства Москвы
от 13 декабря 2022 г. № 2823-ПП

**Внесение изменения в приложение к постановлению Правительства Москвы
от 28 марта 2017 г. № 120-ПП**

Книга 9
Западный административный округ города Москвы

Пункт 144

Территориальная зона	1456915
Основные виды разрешенного использования	3.4.1. Амбулаторно-поликлиническое обслуживание. 4.1. Деловое управление. 4.4. Магазины. 4.6. Общественное питание
Условно разрешенные виды использования	
Вспомогательные виды	
Максимальный процент застройки (%)	Не установлен
Высота застройки (м)	15
Плотность застройки (тыс.кв.м/га)	25
Минимальные и (или) максимальные размеры земельных участков (га)	
Иные показатели	Суммарная поэтажная площадь объекта в габаритах наружных стен – 3 572,05 кв.м. Этажность – 3 этажа и подвал. Количество машино-мест – в соответствии с действующими нормативами

**О внесении изменения в постановление Правительства Москвы
от 28 марта 2017 г. № 120-ПП**

Постановление Правительства Москвы от 13 декабря 2022 года № 2831-ПП

В соответствии с Градостроительным кодексом Российской Федерации, Законом города Москвы от 25 июня 2008 г. № 28 «Градостроительный кодекс города Москвы», постановлениями Правительства Москвы от 7 апреля 2009 г. № 270-ПП «О создании Городской комиссии по вопросам градостроительства, землепользования и застройки при Правительстве Москвы и об утверждении положений о Городской и окружной комиссиях по вопросам градостроительства, землепользования и застройки при Правительстве Москвы», от 22 марта 2022 г. № 438-ПП «О реализации положений пункта 2 статьи 7 Федерального закона от 14 марта 2022 г. № 58-ФЗ «О внесении изменений в отдельные законодательные акты Российской Федерации» **Правительство Москвы постановляет:**

1. Внести изменение в постановление Правительства Москвы от 28 марта 2017 г. № 120-ПП «Об утверждении правил землепользования и застройки города Москвы», изложив подраздел «Пункт 479» раздела 2 книги 2 территориальной части правил землепользования и застройки приложения к постановлению в редакции согласно приложению к настоящему постановлению.
2. Контроль за выполнением настоящего постановления возложить на заместителя Мэра Москвы в Правительстве Москвы по вопросам градостроительной политики и строительства Бочкарева А.Ю.

Мэр Москвы **С.С.Собянин**

Приложение

к постановлению Правительства Москвы
от 13 декабря 2022 г. № 2831-ПП

**Внесение изменения в приложение к постановлению Правительства Москвы
от 28 марта 2017 г. № 120-ПП**

Книга 2

Центральный административный округ города Москвы

Пункт 479

Территориальная зона	18113818
Основные виды разрешенного использования	3.3. Бытовое обслуживание. 3.6.1. Объекты культурно-досуговой деятельности. 4.1. Деловое управление. 4.2. Объекты торговли (торговые центры, торгово-развлекательные центры (комплексы)). 4.3. Рынки. 4.4. Магазины. 4.5. Банковская и страховая деятельность. 4.6. Общественное питание. 4.7. Гостиничное обслуживание. 4.8.1. Развлекательные мероприятия. 4.8.2. Проведение азартных игр. 4.9. Служебные гаражи. 4.10. Выставочно-ярмарочная деятельность. 5.1.2. Обеспечение занятий спортом в помещениях. 12.0.2. Благоустройство территории
Условно разрешенные виды использования	Не установлены
Вспомогательные виды	
Максимальный процент застройки (%)	Не установлен
Высота застройки (м)	286,9
Плотность застройки (тыс.кв.м/га)	
Минимальные и (или) максимальные размеры земельных участков (га)	
Иные показатели	Общая площадь объекта – 415 000 кв.м, в том числе подземная площадь – 65 282 кв.м. Предельное количество этажей – 63 этажа плюс 6 подземных

О мерах, направленных на реализацию Государственной программы города Москвы «Развитие культурно-туристической среды и сохранение культурного наследия»

Постановление Правительства Москвы от 13 декабря 2022 года № 2839-ПП

В соответствии со статьей 9 Закона города Москвы от 24 ноября 2021 г. № 33 «О бюджете города Москвы на 2022 год и плановый период 2023 и 2024 годов», положениями об управлении государственными программами города Москвы, утвержденными постановлением Правительства Москвы от 4 марта 2011 г. № 56-ПП «Об утверждении Порядка разработки и реализации государственных программ города Москвы», **Правительство Москвы постановляет:**

1. Предоставить в 2022 году грант юридическому лицу, указанному в приложении к настоящему постановлению, в рамках реализации Департаментом культуры города Москвы соответствующего мероприятия Государственной программы города Москвы «Развитие культурно-туристической среды и сохранение культурного наследия» за счет бюджетных ассигнований согласно приложению к настоящему постановлению.

2. Направить в 2022 году на реализацию Государственной программы города Москвы «Развитие культурно-туристической среды и сохранение культурного наследия» объем бюджетных ассигнований согласно приложению к настоящему постановлению.

3. Контроль за выполнением настоящего постановления возложить на заместителя Мэра Москвы в Правительстве Москвы – руководителя Аппарата Мэра и Правительства Москвы Сергунину Н.А.

Мэр Москвы **С.С.Собянин**

Приложение к постановлению Правительства Москвы № 2839-ПП от 13.12.2022 г. не подлежит опубликованию.

О внесении изменения в постановление Правительства Москвы от 25 апреля 2012 г. № 184-ПП

Постановление Правительства Москвы от 13 декабря 2022 года № 2849-ПП

В соответствии с Законом города Москвы от 8 июля 2009 г. № 25 «О правовых актах города Москвы» **Правительство Москвы постановляет:**

1. Внести изменение в постановление Правительства Москвы от 25 апреля 2012 г. № 184-ПП «Об утверждении Положения о Государственной инспекции по контролю за использованием объектов недвижимости города Москвы» (в редакции постановлений Правительства Москвы от 13 ноября 2013 г. № 730-ПП, от 11 декабря 2013 г. № 819-ПП, от 14 мая 2014 г. № 257-ПП, от 8 сентября 2014 г. № 512-ПП, от 6 марта 2015 г. № 102-ПП, от 19 мая 2015 г. № 282-ПП, от 8 декабря 2015 г. № 829-ПП, от 16 июня 2017 г. № 374-ПП, от 12 декабря 2017 г. № 983-ПП, от 24 июля 2018 г. № 762-ПП, от 18 декабря 2018 г. № 1582-ПП, от 19 июля 2019 г. № 900-ПП, от 20 сентября 2019 г. № 1226-ПП, от 27 декабря 2019 г. № 1857-ПП, от 24 марта 2020 г. № 217-ПП, от 4 августа 2020 г. № 1186-ПП, от 30 июня 2021 г. № 953-ПП, от 10 августа 2021 г. № 1237-ПП, от 8 октября 2021 г. № 1588-ПП, от 9 декабря 2021 г. № 1967-ПП, от 30 августа 2022 г. № 1853-ПП), дополнив приложение

к постановлению пунктом 7(5) в следующей редакции:

«7(5). Госинспекция обеспечивает на территории города Москвы освобождение земельных участков, относящихся к собственности города Москвы, от объектов недвижимости, находящихся в муниципальной собственности и признанных подлежащими сносу в порядке, установленном правовыми актами органов местного самоуправления городских округов и поселений в городе Москве.».

2. Контроль за выполнением настоящего постановления возложить на заместителя Мэра Москвы в Правительстве Москвы по вопросам экономической политики и имущественно-земельных отношений Ефимова В.В.

Мэр Москвы **С.С.Собянин**

О государственной информационной системе безопасности объектов города Москвы

Постановление Правительства Москвы от 13 декабря 2022 года № 2850-ПП

В соответствии с Законом города Москвы от 24 октября 2001 г. № 52 «Об информационных ресурсах и информатизации города Москвы» **Правительство Москвы постановляет:**

1. Утвердить Положение о государственной информационной системе безопасности объектов города Москвы (приложение).

2. Установить, что:

2.1. Департамент информационных технологий города Москвы осуществляет от имени города Москвы правомочия собственника государственной информационной системы безопасности объектов города Москвы (далее – ГИС «Защита») и является оператором ГИС «Защита».

2.2. Департамент региональной безопасности и противодействия коррупции города Москвы является уполномоченным органом исполнительной власти города Москвы, осуществляющим координацию информационного наполнения и использования ГИС «Защита».

3. Контроль за выполнением настоящего постановления возложить на министра Правительства Москвы, руководителя Департамента информационных технологий города Москвы Лысенко Э.А. и руководителя Департамента региональной безопасности и противодействия коррупции города Москвы Хлебникова С.Д.

Мэр Москвы **С.С.Собянин**

Приложение

к постановлению Правительства Москвы от 13 декабря 2022 г. № 2850-ПП

Положение о государственной информационной системе безопасности объектов города Москвы

1. Общие положения

1.1. Положение о государственной информационной системе безопасности объектов города Москвы (далее – Положение) определяет назначение, задачи и функции государственной информационной системы безопасности объектов города Москвы (далее – ГИС «Защита»), состав участников информационного взаимодействия с использованием ГИС «Защита» (далее – участники информационного взаимодействия) и их полномочия.

1.2. ГИС «Защита» является государственной информационной системой города Москвы, предназначенной для автоматизации процессов централизованного сбора, обработки, хранения и представления информации, используемой в целях обеспечения безопасности и повышения уровня антитеррористической защищенности объектов (территорий) города Москвы, включая места массового пребывания людей (далее – объекты).

1.3. Основной задачей ГИС «Защита» является обеспечение сбора, хранения, обработки и представления информации об объектах.

1.4. Основными функциями ГИС «Защита» являются:

1.4.1. Учет информации об объектах и выполнении требований к их антитеррористической защищенности.

1.4.2. Анализ информации об объектах.

1.4.3. Хранение и обработка информации об объектах, в том числе архивной и метаданных.

1.4.4. Хранение информации об истории обращений участников информационного взаимодействия к ГИС «Защита».

1.4.5. Формирование паспорта безопасности объекта.

1.4.6. Информационное взаимодействие с иными информационными системами.

1.5. Порядок взаимодействия участников информационного взаимодействия, порядок, состав, сроки и периодичность размещения и актуализации информации в ГИС «Защита», а также порядок интеграции иных информационных систем с ГИС «Защита» определяется Регламентом функционирования ГИС «Защита» (далее – Регламент).

2. Участники информационного взаимодействия

2.1. Оператор ГИС «Защита».

2.2. Уполномоченный орган исполнительной власти города Москвы, осуществляющий координацию информационного наполнения и использования ГИС «Защита» (далее – уполномоченный орган).

2.3. Поставщики информации в ГИС «Защита» – органы исполнительной власти города Москвы и их подведомственные организации, территориальные подразделения федеральных органов исполнительной власти по городу Москве и иные правообладатели объектов.

2.4. Пользователи информации ГИС «Защита» – органы исполнительной власти города Москвы и их подведомственные организации, территориальные подразделения федеральных органов исполнительной власти по городу Москве, использующие ГИС «Защита» в целях обеспечения безопасности и защищенности объектов в соответствии с законодательством Российской Федерации.

3. Полномочия участников информационного взаимодействия

3.1. Оператор ГИС «Защита»:

3.1.1. Обеспечивает функционирование ГИС «Защита» в соответствии с требованиями, установленными законодательством Российской Федерации, правовыми актами города Москвы и Регламентом.

3.1.2. Совместно с уполномоченным органом разрабатывает и утверждает Регламент.

3.1.3. Обеспечивает разграничение прав доступа поставщиков информации в ГИС «Защита» и пользователей информации ГИС «Защита» при осуществлении информационного взаимодействия с использованием ГИС «Защита» в соответствии с Регламентом.

3.1.4. Обеспечивает защиту информации в ГИС «Защита» от несанкционированного доступа к ней, ее искажения или блокирования с момента размещения указанной информации в ГИС «Защита», в том числе при обработке персональных данных в ГИС «Защита» в соответствии с законодательством Российской Федерации о персональных данных.

3.1.5. Осуществляет техническое сопровождение и консультационную поддержку участников информационного взаимодействия по вопросам технического функционирования ГИС «Защита».

3.1.6. Обеспечивает целостность и сохранность информации в ГИС «Защита», резервное копирование и восстановление такой информации (в случае технических сбоев в работе ГИС «Защита»).

3.1.7. Не несет ответственности за достоверность, полноту и правомерность использования информации, размещенной в ГИС «Защита».

3.1.8. Обеспечивает эксплуатацию, развитие (модернизацию) ГИС «Защита».

3.2. Отдельные функции Оператора ГИС «Защита» по его решению могут быть переданы другому органу исполнительной власти города Москвы, государственному учреждению города Москвы или иной организации в соответствии с нормативными правовыми актами Российской Федерации, правовыми актами города Москвы.

3.3. Уполномоченный орган:

3.3.1. Совместно с Оператором ГИС «Защита» разрабатывает и утверждает Регламент.

3.3.2. Соблюдает требования Регламента.

3.3.3. Размещает в ГИС «Защита» информацию в соответствии с Регламентом.

3.3.4. Осуществляет контроль за соблюдением участниками информационного взаимодействия требований, установленных Регламентом.

3.3.5. Координирует деятельность поставщиков информации в ГИС «Защита» по вопросам своевременного размещения и актуализации в ГИС «Защита» информации.

3.3.6. Формирует и направляет Оператору ГИС «Защита» предложения по совершенствованию функций ГИС «Защита».

3.3.7. Осуществляет консультационную поддержку пользователей ГИС «Защита» и поставщиков информации в ГИС «Защита» по вопросам использования ГИС «Защита», за исключением вопросов, указанных в пункте 3.1.5 настоящего Положения.

3.3.8. Обеспечивает сохранность и неразглашение своих учетных данных, предоставленных Оператором ГИС «Защита» для использования функциональных возможностей ГИС «Защита».

3.3.9. Организует и (или) осуществляет обработку персональных данных, содержащихся в ГИС «Защита», определяет цели обработки персональных данных, состав персональных данных, подлежащих обработке с использованием ГИС «Защита», действия (операции) в соответствии с нормативными правовыми актами Российской Федерации и правовыми актами города Москвы.

3.4. Отдельные функции уполномоченного органа по его решению могут быть переданы другому органу исполнительной власти города Москвы, государственному учреждению города Москвы или иной организации в соответствии с нормативными правовыми актами Российской Федерации, правовыми актами города Москвы.

3.5. Поставщики информации в ГИС «Защита»:

3.5.1. Размещают и обрабатывают в ГИС «Защита» информацию в соответствии с Регламентом.

3.5.2. Обеспечивают достоверность, полноту и актуальность информации, размещаемой ими в ГИС «Защита», несут ответственность в соответствии с законодательством Российской Федерации в случае размещения недостоверной, неактуальной и (или) неполной информации.

3.5.3. Обеспечивают сохранность и неразглашение своих учетных данных в ГИС «Защита», предоставляемых Оператором ГИС «Защита» для использования функциональных возможностей ГИС «Защита».

3.5.4. Обеспечивают неразглашение информации, содержащейся в ГИС «Защита».

3.5.5. Соблюдают требования Регламента.

3.6. Пользователи информации ГИС «Защита»:

3.6.1. Осуществляют доступ к информации, содержащейся в ГИС «Защита», и ее использование в соответствии с Регламентом.

3.6.2. Используют информацию, содержащуюся в ГИС «Защита», в соответствии с Регламентом.

3.6.3. Обеспечивают сохранность и неразглашение своих учетных данных в ГИС «Защита», предоставляемых Оператором ГИС «Защита» для использования функциональных возможностей ГИС «Защита».

3.6.4. Обеспечивают неразглашение информации, содержащейся в ГИС «Защита».

3.6.5. Соблюдают требования Регламента.

О внесении изменений в постановление Правительства Москвы от 21 декабря 2021 г. № 2120-ПП

Постановление Правительства Москвы от 13 декабря 2022 года № 2851-ПП

В соответствии с Законом города Москвы от 8 июля 2009 г. № 25 «О правовых актах города Москвы» **Правительство Москвы постановляет:**

1. Внести изменения в постановление Правительства Москвы от 21 декабря 2021 г. № 2120-ПП «Об утверждении Положения о федеральном государственном охотничьем контроле (надзоре) в городе Москве» (в редакции постановления Правительства Москвы от 2 августа 2022 г. № 1683-ПП):

1.1. Пункт 1.1 приложения к постановлению дополнить словами «в целях реализации полномочий, переданных Российской Федерацией городу Москве».

1.2. Пункт 1.2 приложения к постановлению изложить в следующей редакции:

«1.2. Предмет федерального государственного охотничьего контроля (надзора) в городе Москве (далее – федеральный контроль) определен Федеральным законом от 24 июля 2009 г. № 209-ФЗ «Об охоте и о сохранении охотничьих ресурсов и о внесении изменений в отдельные законодательные акты Российской Федерации» (далее – Федеральный закон № 209-ФЗ).».

1.3. Абзац первый пункта 1.3 приложения к постановлению изложить в следующей редакции:

«1.3. Федеральный контроль осуществляется в соответствии с Федеральным законом № 209-ФЗ, постановлением Правительства Российской Федерации от 30 июня 2021 г. № 1065 «О федеральном государственном охотничьем контроле (надзоре)» (далее – постановление Правительства РФ № 1065), иными нормативными правовыми актами Российской Федерации и нормативными правовыми актами города Москвы в области охоты и сохранения охотничьих ресурсов (далее – обязательные требования), а также:».

1.4. Пункты 1.3.5, 1.7, 1.8 и 1.10 приложения к постановлению признать утратившими силу.

1.5. Пункт 1.12 приложения к постановлению изложить в следующей редакции:

«1.12. Учет объектов контроля осуществляется в соответствии с правилами, установленными постановлением Правительства РФ № 1065.».

1.6. Пункт 2.2 приложения к постановлению изложить в следующей редакции:

«2.2. Объекты контроля для целей осуществления федерального контроля относятся Департаментом к категориям риска в соответствии с постановлением Правительства РФ № 1065.».

1.7. Пункты 2.3–2.7 приложения к постановлению признать утратившими силу.

1.8. Раздел 4 приложения к постановлению изложить в следующей редакции:

«4. Осуществление федерального контроля
Виды контрольных (надзорных) мероприятий, проведение которых возможно в рамках федерального контроля, перечень допустимых контрольных (надзорных) действий в составе каждого контрольного (надзорного) мероприятия, а также иные вопросы осуществления федерального контроля определяются постановлением Правительства РФ № 1065.».

1.9. Приложение к Положению приложения к постановлению признать утратившим силу.

2. Контроль за выполнением настоящего постановления возложить на заместителя Мэра Москвы в Правительстве Москвы по вопросам жилищно-коммунального хозяйства и благоустройства Бирюкова П.П.

Мэр Москвы **С.С.Собянин**

О внесении изменений в постановление Правительства Москвы от 1 сентября 2020 г. № 1420-ПП

Постановление Правительства Москвы от 13 декабря 2022 года № 2852-ПП

В соответствии с Законом города Москвы от 8 июля 2009 г. № 25 «О правовых актах города Москвы» и в целях устойчивого функционирования системы обеспечения вызова экстренных оперативных служб по единому номеру «112» в городе Москве **Правительство Москвы постановляет:**

1. Внести изменения в постановление Правительства Москвы от 1 сентября 2020 г. № 1420-ПП «Об утверждении Положения о системе обеспечения вызова экстренных оперативных служб по единому номеру «112» в городе Москве»:

1.1. Пункт 1.1 приложения к постановлению изложить в следующей редакции:

«1.1. Положение о системе обеспечения вызова экстренных оперативных служб по единому номеру «112» в городе Москве (далее – Положение) разработано в соответствии с федеральными законами от 7 июля 2003 г. № 126-ФЗ «О связи» и от 30 декабря 2020 г. № 488-ФЗ «Об обеспечении вызова экстренных оперативных служб по единому номеру «112» и о внесении изменений в отдельные законодательные акты Российской Федерации», Указом Президента Российской Федерации

от 28 декабря 2010 г. № 1632 «О совершенствовании системы обеспечения вызова экстренных оперативных служб на территории Российской Федерации», постановлениями Правительства Российской Федерации от 21 ноября 2011 г. № 958 «О системе обеспечения вызова экстренных оперативных служб по единому номеру «112» и от 31 августа 2021 г. № 1453 «Об утверждении перечня экстренных оперативных служб, вызов которых круглосуточно и бесплатно обязан обеспечить оператор связи пользователю услугами связи».

1.2. Приложение к постановлению дополнить пунктом 1.2(1) в следующей редакции:

«1.2(1). Система обеспечения вызова экстренных оперативных служб по единому номеру «112» в городе Москве представляет собой совокупность сил и средств, предназначенных для обеспечения вызова по единому номеру «112» и информационного взаимодействия между экстренными оперативными службами.»

1.3. В пункте 1.5 приложения к постановлению слова «Департамент по делам гражданской обороны, чрезвычайным ситуациям и пожарной безопасности города Москвы (далее – Департамент ГОЧСиПБ)» заменить словами «Государственное бюджетное учреждение города Москвы «Система 112»».

1.4. В абзаце втором пункта 1.7 приложения к постановлению слова «Департаментом ГОЧСиПБ» заменить словами «Департаментом по делам гражданской обороны, чрезвычайным ситуациям и пожарной безопасности города Москвы (далее – Департамент ГОЧСиПБ)».

1.5. Пункт 5.3 приложения к постановлению изложить в следующей редакции:

«5.3. Департамент ГОЧСиПБ:

5.3.1. Обеспечивает организацию и координацию деятельности по приему и обработке вызовов (сообщений о происшествиях).

5.3.2. Обеспечивает организацию и координацию информационного взаимодействия экстренных оперативных служб города Москвы и органов повседневного управления силами и средствами МГСЧС, а также системы-112 города Москвы с системами обеспечения вызова экстренных оперативных служб по единому номеру «112» Московской области и Калужской области.

5.3.3. Обеспечивает совместно с Главным управлением МЧС России по г. Москве и Департаментом информационных технологий города Москвы организацию разработки методической документации по функционированию системы-112 города Москвы и планирования мероприятий по развитию системы-112 города Москвы.

5.3.4. Обеспечивает реализацию предложений по разграничению прав доступа к информации, содержащейся в системе-112 города Москвы.

5.3.5. Обеспечивает заключение соглашений об информационном взаимодействии с операторами связи.

5.3.6. Обеспечивает представление в Министерство Российской Федерации по делам гражданской обороны, чрезвычайным ситуациям и ликвидации последствий стихийных бедствий информации для формирования и ведения реестра систем-112 субъектов Российской Федерации в составе и по форме, которые устанавливаются этим министерством.

5.3.7. Разрабатывает, согласовывает в порядке, установленном Правительством Российской Федерации, и утверждает положение о порядке функционирования системы-112 города Москвы, техническое задание и проектно-техническую документацию на развитие системы-112 города Москвы.

5.3.8. Обеспечивает взаимодействие оператора системы-112 города Москвы с диспетчерскими службами, Государственной автоматизированной информационной системой «ЭРА-ГЛОНАСС», органами повседневного управления единой государственной системы предупреждения и ликвидации чрезвычайных ситуаций, определяемыми им иными организациями, в том числе осуществляющими деятельность в сфере обеспечения жизнедеятельности, мониторинга гидрометеорологической обстановки и лесопожарной опасности, объектов транспортной инфраструктуры, окружающей среды, а также поисковыми, аварийно-спасательными и аварийно-восстановительными службами.

5.3.9. Организует в рамках своих полномочий работу подведомственных экстренных оперативных служб и (или) организаций.

5.3.10. Организует взаимодействие с оператором системы-112 города Москвы.

5.3.11. Осуществляет контроль за размещением в системе-112 города Москвы сведений о начале, завершении и об основных результатах реагирования экстренных оперативных служб на вызов по единому номеру «112».

1.6. Приложение к постановлению дополнить пунктом 5.4 в следующей редакции:

«5.4. Департамент информационных технологий города Москвы:

5.4.1. Обеспечивает автоматизацию информационного взаимодействия системы-112 города Москвы с информационными системами экстренных оперативных служб города Москвы и органов повседневного управления силами и средствами МГСЧС на основании Регламентов.

5.4.2. Обеспечивает автоматизацию предоставления информационно-справочной помощи по вопросам безопасности жизнедеятельности лицам, обратившимся по единому номеру «112», по материалам, предоставляемым Департаментом ГОЧСиПБ.

5.4.3. Организует хранение информации, формируемой системой-112 города Москвы, в ПОВ-112 в течение трех лет и предоставляет доступ к такой информации с учетом утвержденного Департаментом ГОЧСиПБ разграничения прав доступа к такой информации.»

2. Контроль за выполнением настоящего постановления возложить на заместителя Мэра Москвы в Правительстве Москвы по вопросам жилищно-коммунального хозяйства и благоустройства Бирюкова П.П.

Мэр Москвы **С.С.Собянин**

О внесении изменений в постановление Правительства Москвы от 6 декабря 2018 г. № 1508-ПП

Постановление Правительства Москвы от 13 декабря 2022 года № 2853-ПП

В соответствии с Законом города Москвы от 8 июля 2009 г. № 25 «О правовых актах города Москвы» **Правительство Москвы постановляет:**

1. Внести изменения в постановление Правительства Москвы от 6 декабря 2018 г. № 1508-ПП «О порядке представления в пользование участков недр местного значения на территории города Москвы» (в редакции постановления Правительства Москвы от 9 декабря 2020 г. № 2185-ПП):

1.1. В пункте 1.1 приложения 1 к постановлению слова «Положением о порядке лицензирования пользования недрами, утвержденным постановлением Верховного Совета Российской Федерации от 15 июля 1992 г. № 3314-I «О порядке введения в действие Положения о порядке лицензирования пользования недрами»,» исключить.

1.2. В пункте 1.2 приложения 1 к постановлению слова «перечня участков недр местного значения, содержащих общераспространенные полезные ископаемые (далее – участки недр), по согласованию с федеральным органом управления государственным фондом недр» заменить словами «и утверждение совместно с федеральным органом управления государственным фондом недр региональных перечней полезных ископаемых, относимых к общераспространенным полезным ископаемым (далее – региональные перечни),».

1.3. Абзац первый пункта 1.3 приложения 1 к постановлению после слов «участка недр» дополнить словами «местного значения, содержащего общераспространенные полезные ископаемые (далее – участок недр)».

1.4. В пункте 1.6 приложения 1 к постановлению слова «субъекты предпринимательской деятельности, в том числе участники простого товарищества, иностранные граждане, юридические лица, если иное не установлено федеральными законами» заменить словами «юридические лица, созданные в соответствии с законодательством Российской Федерации, индивидуальные предприниматели, являющиеся гражданами Российской Федерации».

1.5. В приложении к Порядку приложения 1 к постановлению слова «если заявка подается от простого товарищества, то перечисляются все его участники;» исключить.

1.6. Пункт 1.5 приложения 2 к постановлению дополнить абзацем в следующей редакции:

«Участки недр местного значения, содержащие общераспространенные полезные ископаемые, предоставляются без проведения аукциона для разведки и добычи общераспространенных полезных ископаемых, необходимых для целей выполнения работ по строительству, реконструкции и капитальному ремонту объектов инфраструктуры железнодорожного транспорта общего пользования, осуществляемых юридическими лицами, с которыми субъектом естественной монополии в области железнодорожного транспорта заключены гражданско-правовые договоры на выполнение указанных работ.»

1.7. Приложение 2 к постановлению дополнить пунктом 2.1.3 в следующей редакции:

«2.1.3. Оформление, переоформление, внесений изменений и дополнений в лицензию на пользование участками недр местного значения подтверждается соответствующей записью в государственном реестре участков недр, представленных в пользование, и лицензий на пользование недрами.»

1.8. Пункты 2.2.2, 2.5.2.9.5, 2.5.3.9.6, 2.5.4.7.5, 2.5.5.2, 2.5.10.5, 2.10.1.9 и 3.4.1.5 приложения 2 к постановлению признать утратившими силу.

1.9. Пункт 2.2.3 приложения 2 к постановлению изложить в следующей редакции:

«2.2.3. Приказ Федерального агентства по недропользованию от 6 октября 2020 г. № 428 «Об утверждении Порядка подготовки, рассмотрения, согласования перечней участков недр местного значения, содержащих общераспространенные полезные ископаемые, или отказа в согласовании таких перечней.».

1.10. В пункте 2.4.1 приложения 2 к постановлению слова «субъекты предпринимательской деятельности, в том числе участники простого товарищества, иностранные граждане, юридические лица, если иное не установлено федеральными законами» заменить словами «юридические лица, созданные в соответствии с законодательством Российской Федерации, индивидуальные предприниматели, являющиеся гражданами Российской Федерации».

1.11. Пункт 2.5.1.6 приложения 2 к постановлению изложить в следующей редакции:

«2.5.1.6. Предложения заявителя по обоснованию границ участка недр, на котором планируется проведение работ, включая топографическую карту масштаба 1:50000-1:200000 с отображением границ участка недр (с указанием географических координат угловых точек, скважин в системе координат ГСК-2011 и площади участка) и пояснительную записку к топографической карте, содержащую описание и геологическое обоснование указанных границ участка недр в соответствии с постановлением Правительства Российской Федерации от 3 мая 2012 г. № 429 «Об утверждении Положения об установлении и изменении границ участков недр, предоставленных в пользование.».

1.12. Пункт 2.5.1.7 приложения 2 к постановлению изложить в следующей редакции:

«2.5.1.7. Документы, подтверждающие наличие у заявителя или у привлекаемых им подрядных организаций технических средств, технологического оборудования и квалифицированных специалистов для эффективного и безопасного ведения работ на участке недр:

2.5.1.7.1. Перечень квалифицированных специалистов, являющихся сотрудниками заявителя, а также квалифицированных специалистов юридических и физических лиц, привлекаемых для проведения работ на участке недр (в случае если проведение отдельных видов работ на участке недр планируется осуществлять с привлечением юридических или физических лиц), с приложением штатных расписаний заявителя и (или) юридических лиц, привлекаемых для проведения работ на участке недр, подтверждающих нали-

чие квалифицированных специалистов, необходимых для эффективного и безопасного проведения работ на участке недр.

2.5.1.7.2. Перечень технических средств и оборудования заявителя, а также технических средств и оборудования юридических и физических лиц, привлекаемых для проведения работ на участке недр (в случае если проведение отдельных видов работ на участке недр планируется осуществлять с привлечением юридических или физических лиц), с приложением данных регистра бухгалтерского учета заявителя и (или) юридических лиц, привлекаемых для проведения работ на участке недр, подтверждающих наличие технических средств и оборудования, необходимых для эффективного и безопасного проведения работ на участке недр.

2.5.1.7.3. Копии договоров с юридическими и физическими лицами, привлекаемыми для проведения работ на участке недр (в случае если проведение отдельных видов работ на участке недр планируется осуществлять с привлечением юридических или физических лиц).».

1.13. Пункт 2.5.2.6 приложения 2 к постановлению изложить в следующей редакции:

«2.5.2.6. Предложения заявителя по обоснованию границ участка недр, на котором планируется проведение работ, включая топографическую карту масштаба 1:50000-1:200000 с отображением границ участка недр (с указанием географических координат угловых точек, скважин в системе координат ГСК-2011 и площади участка) и пояснительную записку к топографической карте, содержащую описание и геологическое обоснование указанных границ участка недр в соответствии с постановлением Правительства Российской Федерации от 3 мая 2012 г. № 429 «Об утверждении Положения об установлении и изменении границ участков недр, предоставленных в пользование».».

1.14. Пункт 2.5.2.7 приложения 2 к постановлению изложить в следующей редакции:

«2.5.2.7. Документы, подтверждающие наличие у заявителя или у привлекаемых им подрядных организаций технических средств, технологического оборудования и квалифицированных специалистов для эффективного и безопасного ведения работ на участке недр:

2.5.2.7.1. Перечень квалифицированных специалистов, являющихся сотрудниками заявителя, а также квалифицированных специалистов юридических и физических лиц, привлекаемых для проведения работ на участке недр (в случае если проведение отдельных видов работ на участке недр планируется осуществлять с привлечением юридических или физических лиц), с приложением штатных расписаний заявителя и (или) юридических лиц, привлекаемых для проведения работ на участке недр, подтверждающих наличие квалифицированных специалистов, необходимых для эффективного и безопасного проведения работ на участке недр.

2.5.2.7.2. Перечень технических средств и оборудования заявителя, а также технических средств и оборудования юридических и физических лиц, привлекаемых для проведения работ на участке недр (в случае если проведение отдельных видов работ на участке недр планируется осуществлять с привлечением юридических или физических лиц), с приложением данных регистра бухгалтерского учета заявителя и (или) юридических лиц, привлекаемых для проведения работ на участке недр, подтверждающих нали-

чие технических средств и оборудования, необходимых для эффективного и безопасного проведения работ на участке недр.

2.5.2.7.3. Копии договоров с юридическими и физическими лицами, привлекаемыми для проведения работ на участке недр (в случае если проведение отдельных видов работ на участке недр планируется осуществлять с привлечением юридических или физических лиц).».

1.15. Пункт 2.5.3.6 приложения 2 к постановлению изложить в следующей редакции:

«2.5.3.6. Предложения заявителя по обоснованию границ участка недр, на котором планируется проведение работ, включая топографическую карту масштаба 1:50000-1:200000 с отображением границ участка недр (с указанием географических координат угловых точек, скважин в системе координат ГСК-2011 и площади участка) и пояснительную записку к топографической карте, содержащую описание и геологическое обоснование указанных границ участка недр в соответствии с постановлением Правительства Российской Федерации от 3 мая 2012 г. № 429 «Об утверждении Положения об установлении и изменении границ участков недр, предоставленных в пользование».».

1.16. Пункт 2.5.3.7 приложения 2 к постановлению изложить в следующей редакции:

«2.5.3.7. Документы, подтверждающие наличие у заявителя или у привлекаемых им подрядных организаций технических средств, технологического оборудования и квалифицированных специалистов для эффективного и безопасного ведения работ на участке недр:

2.5.3.7.1. Перечень квалифицированных специалистов, являющихся сотрудниками заявителя, а также квалифицированных специалистов юридических и физических лиц, привлекаемых для проведения работ на участке недр (в случае если проведение отдельных видов работ на участке недр планируется осуществлять с привлечением юридических или физических лиц), с приложением штатных расписаний заявителя и (или) юридических лиц, привлекаемых для проведения работ на участке недр, подтверждающих наличие квалифицированных специалистов, необходимых для эффективного и безопасного проведения работ на участке недр.

2.5.3.7.2. Перечень технических средств и оборудования заявителя, а также технических средств и оборудования юридических и физических лиц, привлекаемых для проведения работ на участке недр (в случае если проведение отдельных видов работ на участке недр планируется осуществлять с привлечением юридических или физических лиц), с приложением данных регистра бухгалтерского учета заявителя и (или) юридических лиц, привлекаемых для проведения работ на участке недр, подтверждающих наличие технических средств и оборудования, необходимых для эффективного и безопасного проведения работ на участке недр.

2.5.3.7.3. Копии договоров с юридическими и физическими лицами, привлекаемыми для проведения работ на участке недр (в случае если проведение отдельных видов работ на участке недр планируется осуществлять с привлечением юридических или физических лиц).».

1.17. Пункт 2.5.4.6 приложения 2 к постановлению изложить в следующей редакции:

«2.5.4.6. Предложения заявителя по обоснованию границ участка недр, на котором планируется проведение ра-

бот, включая топографическую карту масштаба 1:50000-1:200000 с отображением границ участка недр (с указанием географических координат угловых точек, скважин в системе координат ГСК-2011 и площади участка) и пояснительную записку к топографической карте, содержащую описание и геологическое обоснование указанных границ участка недр в соответствии с постановлением Правительства Российской Федерации от 3 мая 2012 г. № 429 «Об утверждении Положения об установлении и изменении границ участков недр, предоставленных в пользование».

1.18. Пункт 2.5.4(1).6 приложения 2 к постановлению изложить в следующей редакции:

«2.5.4(1).6. Предложения заявителя по обоснованию границ участка недр, на котором планируется проведение работ, включая топографическую карту масштаба 1:50000-1:200000 с отображением границ участка недр (с указанием географических координат угловых точек, скважин в системе координат ГСК-2011 и площади участка) и пояснительную записку к топографической карте, содержащую описание и геологическое обоснование указанных границ участка недр в соответствии с постановлением Правительства Российской Федерации от 3 мая 2012 г. № 429 «Об утверждении Положения об установлении и изменении границ участков недр, предоставленных в пользование».

1.19. Пункт 2.5.4(1).7 приложения 2 к постановлению изложить в следующей редакции:

«2.5.4(1).7. Документы, подтверждающие наличие у заявителя или у привлекаемых им подрядных организаций технических средств, технологического оборудования и квалифицированных специалистов для эффективного и безопасного ведения работ на участке недр:

2.5.4(1).7.1. Перечень квалифицированных специалистов, являющихся сотрудниками заявителя, а также квалифицированных специалистов юридических и физических лиц, привлекаемых для проведения работ на участке недр (в случае если проведение отдельных видов работ на участке недр планируется осуществлять с привлечением юридических или физических лиц), с приложением штатных расписаний заявителя и (или) юридических лиц, привлекаемых для проведения работ на участке недр, подтверждающих наличие квалифицированных специалистов, необходимых для эффективного и безопасного проведения работ на участке недр.

2.5.4(1).7.2. Перечень технических средств и оборудования заявителя, а также технических средств и оборудования юридических и физических лиц, привлекаемых для проведения работ на участке недр (в случае если проведение отдельных видов работ на участке недр планируется осуществлять с привлечением юридических или физических лиц), с приложением данных регистра бухгалтерского учета заявителя и (или) юридических лиц, привлекаемых для проведения работ на участке недр, подтверждающих наличие технических средств и оборудования, необходимых для эффективного и безопасного проведения работ на участке недр.

2.5.4(1).7.3. Копии договоров с юридическими и физическими лицами, привлекаемыми для проведения работ на участке недр (в случае если проведение отдельных видов работ на участке недр планируется осуществлять с привлечением юридических или физических лиц).

1.20. Приложение 2 к постановлению дополнить пунктом 2.5.4(2).12 в следующей редакции:

«2.5.4(2).12. Срок ввода месторождения полезных ископаемых в разработку (эксплуатацию).».

1.21. В пункте 2.5.5.1(1) приложения 2 к постановлению слова «подземных вод в объеме» заменить словами «подземных вод для целей питьевого водоснабжения в объеме».

1.22. В пункте 2.5.8.4 приложения 2 к постановлению слова «владелец лицензии» заменить словами «пользователь недр».

1.23. В пункте 2.10.1.7 приложения 2 к постановлению слова «, если заявление было подано до момента проведения заседания Комиссии» исключить.

1.24. Пункт 3.1.3 приложения 2 к постановлению изложить в следующей редакции:

«3.1.3. Формирование результата предоставления государственной услуги, включая обеспечение внесения соответствующей реестровой записи в государственный реестр участков недр, предоставленных в пользование, и лицензий на пользование недрами, с внесением сведений о конечном результате предоставления государственной услуги в Базовый регистр.».

1.25. Пункт 3.3.3.3 приложения 2 к постановлению изложить в следующей редакции:

«3.3.3.3. Для форм предоставления государственной услуги, предусмотренных пунктами 2.1.2.1–2.1.2.5 настоящего Регламента (за исключением оформления лицензии по результатам аукциона), принимает решение о предоставлении государственной услуги в пределах своей компетенции либо об отказе в предоставлении государственной услуги.».

1.26. В абзаце первом пункта 3.3.4 и в пункте 3.3.5 приложения 2 к постановлению слово «Комиссии» исключить.

1.27. Пункт 3.3.7 приложения 2 к постановлению дополнить словами «(прошитая копия лицензии, заверенная уполномоченным сотрудником Департамента)».

1.28. Пункт 3.3.9 приложения 2 к постановлению изложить в следующей редакции:

«3.3.9. Для форм предоставления государственной услуги, предусмотренных пунктами 2.1.2.1–2.1.2.5 настоящего Регламента, результатом административной процедуры является передача подготовленного проекта результата оказания услуги, а при наличии оснований для отказа в предоставлении государственной услуги – проекта решения об отказе в предоставлении государственной услуги должностному лицу, ответственному за формирование результата предоставления государственной услуги.».

1.29. Приложение 2 к постановлению дополнить пунктом 3.3.10 в следующей редакции:

«3.3.10. Для формы предоставления государственной услуги, предусмотренной пунктом 2.1.2.6 настоящего Регламента, результатом административной процедуры является передача дубликата лицензии должностному лицу, ответственному за обработку документов, а при наличии оснований для отказа в предоставлении государственной услуги – проекта решения об отказе в предоставлении государственной услуги должностному лицу, ответственному за формирование результата предоставления государственной услуги.».

1.30. Название раздела 3.4 приложения 2 к постановлению изложить в следующей редакции:

«3.4. Формирование результата предоставления государственной услуги, включая обеспечение внесения соответствующей записи в государственный реестр участков

недр, предоставленных в пользование, и лицензий на пользование недрами, с внесением сведений о конечном результате предоставления государственной услуги в Базовый регистр».

1.31. Пункт 3.4.2 приложения 2 к постановлению дополнить словами «(заместитель руководителя Департамента)».

1.32. Абзац второй пункта 3.4.5 приложения 2 к постановлению изложить в следующей редакции:

«Должностное лицо, ответственное за обработку документов, обеспечивает внесение соответствующей записи в государственный реестр участков недр, предоставленных в пользование, и лицензий на пользование недрами, а также внесение сведений о конечном результате предоставления государственной услуги в Базовый регистр.».

1.33. В приложении 1 к Административному регламенту предоставления государственной услуги «Оформление, переоформление, внесение изменений и дополнений, государственная регистрация и выдача лицензий на пользование участками недр местного значения на территории города Москвы» приложения 2 к постановлению слова «(если запрос подается от простого товарищества, то перечисляются все его участники)», «, простого товарищества» исключить.

1.34. Приложение 1 к Административному регламенту предоставления государственной услуги «Оформление, переоформление, внесение изменений и дополнений, государственная регистрация и выдача лицензий на пользование участками недр местного значения на территории города Москвы» приложения 2 к постановлению после слов «фактический адрес проживания» дополнить словами «индивидуального предпринимателя».

1.35. Приложение 4 к Административному регламенту предоставления государственной услуги «Оформление, переоформление, внесение изменений и дополнений, государственная регистрация и выдача лицензий на пользование участками недр местного значения на территории города Москвы» приложения 2 к постановлению признать утратившим силу.

1.36. В пункте 2.11.4.1 приложения 3 к постановлению слова «иностранный гражданин») исключить.

2. Контроль за выполнением настоящего постановления возложить на заместителя Мэра Москвы в Правительстве Москвы по вопросам жилищно-коммунального хозяйства и благоустройства Бирюкова П.П.

Мэр Москвы **С.С.Собянин**

О внесении изменения в постановление Правительства Москвы от 22 августа 2000 г. № 660

Постановление Правительства Москвы от 13 декабря 2022 года № 2854-ПП

В соответствии с Законом города Москвы от 8 июля 2009 г. № 25 «О правовых актах города Москвы» **Правительство Москвы постановляет:**

1. Внести изменение в постановление Правительства Москвы от 22 августа 2000 г. № 660 «О порядке приемки объектов инженерного и коммунального назначения в собственность города Москвы» (в редакции распоряжения Мэра Москвы от 18 января 2001 г. № 31-РМ, постановлений Правительства Москвы от 3 сентября 2002 г. № 718-ПП, от 28 октября 2003 г. № 921-ПП, от 24 августа 2004 г. № 583-ПП, от 30 декабря 2008 г. № 1249-ПП, от 20 октября 2009 г. № 1147-ПП, от 22 апреля 2014 г. № 200-ПП, от 19 апреля 2016 г. № 184-ПП, от 25 октября 2016 г. № 691-ПП, от 22 ноября 2016 г. № 769-ПП, от 5 апреля 2017 г. № 167-ПП, от 23 января 2018 г. № 15-ПП, от 24 июля 2018 г. № 760-ПП, от 13 июля 2021 г. № 1038-ПП), дополнив приложение 1 к постановлению пунктом 7 в следующей редакции:

«7. При передаче объектов инженерного и коммунального назначения от федеральных органов государственной власти, органов государственной власти субъектов Российской Федерации, органов местного самоуправления:

7.1. Заинтересованная организация представляет специализированной организации техническую документацию на передаваемый объект инженерного и коммунального назначения в соответствии с действующими

нормами и Правилами технической документации с приложением предварительного согласия публично-правового образования на его передачу в собственность города Москвы.

7.2. Специализированная организация принимает техническую документацию и в течение 15 рабочих дней с момента поступления документов, указанных в пункте 7.1 настоящего порядка, комиссионно обследует объект инженерного и коммунального назначения и подписывает необходимый комплект документов. Объект инженерного и коммунального назначения включается в перечень объектов имущества, передаваемых в хозяйственное ведение, оперативное управление или аренду специализированной организации.

7.3. Перечень объектов имущества, передаваемых в аренду, в хозяйственное ведение, оперативное управление специализированной организации, подписывается руководителем или другим уполномоченным лицом и в течение трех рабочих дней с момента подписания направляется на утверждение в соответствующий отраслевой орган исполнительной власти города Москвы.

7.4. Отраслевые органы исполнительной власти города Москвы не позднее 21 календарного дня с момента поступления обращения от специализированной организации принимают решение об отказе специализированной организации либо о согласовании принятия объектов инженерного и коммунального назначения в собственность

города Москвы, утверждают представленные перечни имущества и направляют их специализированной организации.

7.5. После поступления решения органа исполнительной власти города Москвы о согласовании принятия объектов инженерного и коммунального назначения в собственность города Москвы специализированная организация в течение трех рабочих дней направляет информацию о согласовании передачи имущества в собственность города Москвы в адрес заинтересованной организации.

7.6. После поступления от заинтересованной организации заверенной в установленном порядке копии решения собственника имущества о передаче имущества в собственность города Москвы специализированная организация сопроводительным письмом направляет его в Департамент городского имущества города Москвы с приложением следующего комплекта документов:

7.6.1. Инвентарные карточки учета основных средств либо соответствующие выписки из Единого государственного реестра недвижимости.

7.6.2. Документы, подтверждающие наличие у организации прав в рамках статьи 17¹ Федерального закона от 26 июля 2006 г. № 135-ФЗ «О защите конкуренции» при передаче объектов инженерного и коммунального назначения в аренду.

7.6.3. Заверенная в установленном порядке копия решения публично-правового образования о передаче имущества в собственность города Москвы.

7.6.4. Выписка из реестра собственности публично-правового образования в отношении передаваемого имущества.

7.6.5. Перечень передаваемого имущества, подписанный специализированной организацией и утвержденный профильным отраслевым органом исполнительной власти города Москвы.

7.7. При направлении Департаментом городского имущества города Москвы решения о принятии в собственность и закреплении объекта инженерного и коммунального назначения за специализированной организацией и регистрации права собственности (при необходимости) три комплекта первичной учетной документации, оформленной в соответствии со статьей 9 Федерального закона от 6 декабря 2011 г. № 402-ФЗ «О бухгалтерском учете», передающей стороной направляются в Департамент городского имущества города Москвы в течение 5 рабочих дней со дня поступления вышеуказанного решения.»

2. Контроль за выполнением настоящего постановления возложить на заместителя Мэра Москвы в Правительстве Москвы по вопросам экономической политики и имущественно-земельных отношений Ефимова В.В.

Мэр Москвы **С.С.Собянин**

О внесении изменений в постановление Правительства Москвы от 29 декабря 2014 г. № 832-ПП

Постановление Правительства Москвы от 13 декабря 2022 года № 2855-ПП

В соответствии с Законом города Москвы от 8 июля 2009 г. № 25 «О правовых актах города Москвы» **Правительство Москвы постановляет:**

1. Внести изменения в постановление Правительства Москвы от 29 декабря 2014 г. № 832-ПП «О региональной программе капитального ремонта общего имущества в многоквартирных домах на территории города Москвы» (в редакции постановлений Правительства Москвы от 27 октября 2015 г. № 695-ПП, от 25 декабря 2015 г. № 952-ПП, от 27 декабря 2016 г. № 949-ПП, от 3 октября 2017 г. № 739-ПП, от 17 октября 2017 г. № 767-ПП, от 8 ноября 2017 г. № 846-ПП, от 12 декабря 2017 г. № 1010-ПП, от 25 декабря 2017 г. № 1081-ПП, от 27 февраля 2018 г. № 126-ПП, от 24 апреля 2018 г. № 353-ПП, от 22 мая 2018 г. № 466-ПП, от 29 мая 2018 г. № 488-ПП, от 18 декабря 2018 г. № 1583-ПП, от 6 февраля 2019 г. № 60-ПП, от 26 февраля 2019 г. № 111-ПП, от 27 марта 2019 г. № 258-ПП, от 6 августа 2019 г. № 987-ПП, от 17 сентября 2019 г. № 1205-ПП, от 12 ноября 2019 г. № 1472-ПП, от 20 декабря 2019 г. № 1783-ПП, от 11 февраля 2020 г. № 87-ПП, от 15 сентября 2020 г. № 1513-ПП, от 27 октября 2020 г. № 1821-ПП, от 9 дека-

бря 2020 г. № 2186-ПП, от 15 декабря 2020 г. № 2215-ПП, от 16 февраля 2021 г. № 144-ПП, от 23 марта 2021 г. № 341-ПП, от 26 мая 2021 г. № 680-ПП, от 21 сентября 2021 г. № 1455-ПП, от 21 сентября 2021 г. № 1459-ПП, от 23 ноября 2021 г. № 1829-ПП, от 5 апреля 2022 г. № 543-ПП, от 19 июля 2022 г. № 1529-ПП):

1.1. Приложение 2 к постановлению дополнить пунктами в редакции согласно приложению к настоящему постановлению.

1.2. Пункты 4839, 4871, 4874, 4876, 4877, 8751.1, 11051.3, 13157.8, 13157.9, 13157.10, 13157.11, 17614, 17641, 18776, 18993.3, 21146, 24585, 24621, 28574 приложения 2 к постановлению признать утратившими силу.

1.3. Графу 4 в пункте 4895.1 приложения 2 к постановлению изложить в следующей редакции:

«Квартал № 100, д.1, к.1».

1.4. Графу 4 в пункте 13157.7 приложения 2 к постановлению изложить в следующей редакции:

«Складочная ул. 4».

1.5. Графу 4 в пункте 17616.1 приложения 2 к постановлению изложить в следующей редакции:

1.47. Графу 6 в пункте 17566.6 приложения 2 к постановлению изложить в следующей редакции:

«13540».

1.48. Графу 6 в пункте 17664.130 приложения 2 к постановлению изложить в следующей редакции:

«35007».

1.49. Графу 6 в пункте 17664.133 приложения 2 к постановлению изложить в следующей редакции:

«4172».

1.50. Графу 6 в пункте 17664.134 приложения 2 к постановлению изложить в следующей редакции:

«8594».

1.51. Графу 6 в пункте 17664.137 приложения 2 к постановлению изложить в следующей редакции:

«13050».

1.52. Графу 6 в пункте 18117.9 приложения 2 к постановлению изложить в следующей редакции:

«18135».

1.53. Графу 6 в пункте 23687.1 приложения 2 к постановлению изложить в следующей редакции:

«14285».

1.54. Графу 6 в пункте 28523 приложения 2 к постановлению изложить в следующей редакции:

«7196».

1.55. Графу 7 в пунктах 108, 30787, 30788 приложения 2 к постановлению изложить в следующей редакции:

«2030–2032».

1.56. Графу 7 в пунктах 182, 354, 367, 3149, 5334, 5932, 6752, 10823, 11286, 12173, 12281, 12463, 12783, 13527, 13674, 14509, 15073, 15452, 15514, 15702, 18703, 18950, 20781, 21112, 23021, 23608, 23687, 23692, 23703, 25063, 25432, 25705, 25841, 26007, 30319, 30367, 31263 приложения 2 к постановлению изложить в следующей редакции:

«2021–2023».

1.57. Графу 7 в пунктах 531, 20499 приложения 2 к постановлению изложить в следующей редакции:

«2033–2035».

1.58. Графу 7 в пунктах 1544, 1857, 5113, 7122, 7403, 11018, 13130, 18867, 19051, 19354, 20250, 20760, 20842, 22158, 22169, 25037, 25791, 27132, 30045 приложения 2 к постановлению изложить в следующей редакции:

«2018–2020».

1.59. Графу 7 в пунктах 2308, 7163, 9069, 10422, 18140, 19291, 20102, 21083, 22041, 27116, 27599, 30427 приложения 2 к постановлению изложить в следующей редакции:

«2027–2029».

1.60. Графу 7 в пунктах 4496, 4642, 8778, 19521, 19636, 20561, 20843, 21585, 21697 приложения 2 к постановлению изложить в следующей редакции:

«2015–2017».

1.61. Графу 7 в пунктах 18306, 19645 приложения 2 к постановлению изложить в следующей редакции:

«2024–2026».

1.62. Графу 7 в пункте 31580 приложения 2 к постановлению изложить в следующей редакции:

«2036–2038».

1.63. Графу 8 в пунктах 1995, 4355, 18557, 19975 приложения 2 к постановлению изложить в следующей редакции:

«2018–2020».

1.64. Графу 8 в пунктах 3675, 9869 приложения 2 к постановлению изложить в следующей редакции:

«2024–2026».

1.65. Графу 8 в пунктах 10806, 17212.4, 21924 приложения 2 к постановлению изложить в следующей редакции:

«2021–2023».

1.66. Графу 8 в пунктах 16060, 29164, 29318 приложения 2 к постановлению изложить в следующей редакции:

«2027–2029».

1.67. Графу 9 в пунктах 18, 44, 47, 457, 585, 772, 1788, 1995, 1996, 2902, 2979, 3547, 3549, 3551, 4207, 4476, 5110, 5240, 5304, 6167, 6224, 6334, 6472, 6477, 6478, 6502, 7053, 7144, 7145, 7153, 7159, 8455, 9069, 9345, 9613, 10131, 10198, 10252, 10567, 10613, 10728, 11198, 11719, 12131, 13131, 13922, 13923, 13963, 14372, 15986, 15999, 16033, 16263, 16268, 16272, 16275, 16278, 16305, 16329, 16340, 16428, 16466, 16508, 16931, 16980.4, 16980.5, 18550, 18796, 19662, 19666, 19884, 19979, 20102, 20208, 20724, 20852, 21012, 21083, 21187, 21208, 21934, 22041, 22130, 22152, 22240, 25641, 26986, 27116, 27138, 27175, 27950, 28934, 29295, 30064, 30427, 30615, 31047, 31299, 31310, 31311, 31312, 31313 приложения 2 к постановлению изложить в следующей редакции:

«2027–2029».

1.68. Графу 9 в пунктах 108, 1882, 1976, 4728, 5320, 9956, 13746, 15801, 15802, 15803, 18285, 19334, 21047, 21696, 23333, 24490, 25982, 26072, 26512, 26738, 26740, 30247, 31046, 31555 приложения 2 к постановлению изложить в следующей редакции:

«2030–2032».

1.69. Графу 9 в пунктах 406, 413, 571, 2023, 5405, 7766, 8999, 9869, 9900, 9929, 10788, 10881, 10906, 11139, 11144, 11191, 11212, 11220, 11225, 12913, 14378, 15808, 15992, 15995, 16069, 17246, 19319, 19604, 19622, 22231, 22231.1, 22571, 26508, 28834, 28854, 28855, 30614 приложения 2 к постановлению изложить в следующей редакции:

«2024–2026».

1.70. Графу 9 в пунктах 410, 467, 531, 3212, 3215, 3240, 5352, 5401, 6064, 6071, 6474, 6476, 7765, 8991, 8994, 9709, 9711, 9716, 9717, 9745, 9750, 9960, 10615, 10735, 10739, 11128, 11143, 11282, 11825, 11827, 14155, 14160, 14175, 14380, 15703, 15804, 15805, 16038, 16040, 16068, 16082, 19599, 19602, 19658, 19665, 20716, 20756, 21698, 21790, 21793, 22159, 22235, 22237, 22238, 22239, 22696, 25947, 25948, 26049, 26489, 26495, 26496, 26655, 26699, 26700, 26701, 26707, 26803, 27956, 28581, 28582, 30512, 30517, 30613, 30906, 30974, 31048, 31100, 31106, 31202, 31203 приложения 2 к постановлению изложить в следующей редакции:

«2033–2035».

1.71. Графу 9 в пунктах 448, 450, 452, 1428, 1431, 3213, 3241, 5345, 8993, 10727, 13794, 13919, 14377, 18997, 19318, 19333, 19335, 19600, 20730, 21354, 21791, 21848, 21851, 21881, 21947, 22233, 22573, 22622, 25877, 25878, 25926, 26795, 26800, 26802, 26810, 26860, 28723, 30199, 30905, 30907, 30989, 30990, 30991, 30992, 31000 приложения 2 к постановлению изложить в следующей редакции:

«2039–2041».

1.72. Графу 9 в пунктах 1768, 3200, 3214, 5351, 8995, 9741, 11126, 11207, 11232, 13927, 19003, 19660, 25703,

26514, 26702, 26792, 26796, 26865, 28857, 30996, 30997, 31001 приложения 2 к постановлению изложить в следующей редакции:

«2036–2038».

1.73. Графу 9 в пунктах 2793, 21125, 21299 приложения 2 к постановлению изложить в следующей редакции:

«2015–2017».

1.74. Графу 9 в пунктах 5032, 6752, 12167, 12252, 12256, 12278, 12783, 12874, 14490, 15190, 15191, 15452, 15498, 16012, 16060, 16733, 17745, 19645, 19858, 22873, 23021, 23091, 23608, 23687, 23692, 23703, 23823, 24183, 24379, 24420, 24557, 25017, 25063, 27244, 27529, 30345, 31367 приложения 2 к постановлению изложить в следующей редакции:

«2021–2023».

1.75. Графу 9 в пунктах 5229, 8623, 11403, 14004, 14192, 14239, 20956, 21536.1, 27852, 27908, 27967 приложения 2 к постановлению изложить в следующей редакции:

«2042–2044».

1.76. Графу 9 в пунктах 7122, 11018, 16785, 19051, 19381, 19672, 21818, 21845, 23121, 23418, 25037, 25588, 25783, 25929, 26369, 29911, 30045, 30474 приложения 2 к постановлению изложить в следующей редакции:

«2018–2020».

1.77. Графу 10 в пунктах 406, 413, 442, 571, 2023, 3725, 3726, 5231, 5405, 7766, 8999, 9869, 9900, 9929, 10788, 10881, 10906, 11139, 11144, 11191, 11212, 11220, 11225, 12913, 14378, 15808, 15992, 15995, 16069, 17246, 19319, 19604, 19622, 22231, 22231.1, 22571, 26508, 28834, 28854, 28855 приложения 2 к постановлению изложить в следующей редакции:

«2024–2026».

1.78. Графу 10 в пунктах 410, 419, 467, 3212, 3215, 3240, 5228, 5352, 5401, 6064, 6071, 6474, 6476, 8991, 8994, 9709, 9711, 9716, 9717, 9745, 9750, 9960, 10615, 10735, 11128, 11143, 11282, 11825, 11827, 14155, 14160, 14175, 14380, 15703, 15804, 15805, 16038, 16040, 16068, 16082, 19599, 19602, 19658, 19665, 20756, 21698, 21790, 21793, 22159, 22235, 22237, 22238, 22239, 22696, 25947, 25948, 26049, 26489, 26495, 26496, 26655, 26699, 26700, 26701, 26707, 26803, 27956, 28581, 28582, 30512, 30517, 30613, 30906, 30974, 31048, 31100, 31202, 31203 приложения 2 к постановлению изложить в следующей редакции:

«2033–2035».

1.79. Графу 10 в пунктах 448, 450, 451, 452, 1428, 1431, 3213, 3241, 5345, 8993, 10727, 13794, 13919, 14239, 14377, 18997, 19318, 19333, 19335, 19600, 20730, 21354, 21791, 21848, 21851, 21881, 21947, 22233, 22573, 22622, 25877, 25878, 25926, 26800, 26802, 26810, 26860, 28723, 30199, 30905, 30907, 30989, 30990, 30991, 30992, 31580 приложения 2 к постановлению изложить в следующей редакции:

«2039–2041».

1.80. Графу 10 в пунктах 457, 1633, 2308, 5230, 6472, 6477, 6478, 8141, 8433, 9069, 9345, 10198, 10613, 10657, 10778, 14372, 15986, 15999, 16033, 18140, 18467, 18796, 19662, 19666, 20724, 21083, 21756, 22041, 22240, 26522, 27116, 27950, 30419, 30427, 31047 приложения 2 к постановлению изложить в следующей редакции:

«2027–2029».

1.81. Графу 10 в пунктах 531, 5334, 5894, 6270, 6317, 6745, 7174, 7388, 7443, 8360, 8722, 8821, 9529, 10290,

10326, 12166, 12256, 12278, 12288, 12417, 12463, 12751, 12828, 12874, 13717, 14509, 16012, 16733, 17696, 18642, 18767, 20619, 20892, 21112, 21486, 22534, 22752, 22873, 23021, 23091, 23608, 23687, 23692, 23703, 23823, 24183, 24420, 24557, 24869, 25017, 25063, 25705, 25956, 26006, 26023, 26071, 26071.1, 26071.2, 26071.3, 26071.4, 26071.5, 26071.6, 26634, 26739, 26797, 27244, 27529, 30304, 30319, 30345, 30367 приложения 2 к постановлению изложить в следующей редакции:

«2021–2023».

1.82. Графу 10 в пунктах 1544, 11380, 11645, 13832, 17691, 18357, 18979, 19051, 21818, 23121, 25037, 26650 приложения 2 к постановлению изложить в следующей редакции:

«2018–2020».

1.83. Графу 10 в пунктах 1768, 3200, 3214, 5351, 8995, 9741, 11126, 11207, 11232, 13927, 19003, 19660, 25703, 26514, 26702, 26792, 26795, 26796, 26865, 28857, 30996, 30997, 31000, 31001 приложения 2 к постановлению изложить в следующей редакции:

«2036–2038».

1.84. Графу 10 в пунктах 1976, 9956, 15801, 15802, 15803, 17509, 18285, 19334, 21047, 21696, 25982, 26512, 26738, 26740, 31046 приложения 2 к постановлению изложить в следующей редакции:

«2030–2032».

1.85. Графу 10 в пунктах 4642, 13285, 16390, 21299 приложения 2 к постановлению изложить в следующей редакции:

«2015–2017».

1.86. Графу 10 в пунктах 5229, 8623, 14004, 14192, 17505, 20956, 21536.1, 22572, 27852, 27967 приложения 2 к постановлению изложить в следующей редакции:

«2042–2044».

1.87. Графу 11 в пунктах 108, 4728, 5320, 11158, 24490, 26072, 30247 приложения 2 к постановлению изложить в следующей редакции:

«2030–2032».

1.88. Графу 11 в пункте 531 приложения 2 к постановлению изложить в следующей редакции:

«2033–2035».

1.89. Графу 11 в пунктах 585, 2902, 2979, 3547, 3549, 3551, 4207, 5110, 5240, 6167, 6224, 6334, 6502, 7053, 7144, 7145, 7153, 7159, 8455, 9069, 9345, 9613, 10131, 10567, 11198, 11719, 11720, 12131, 13131, 13922, 13923, 13963, 16263, 16268, 16272, 16275, 16305, 16428, 16466, 16980.4, 16980.5, 19979, 20852, 21012, 22041, 22130, 22152, 25641, 26986, 27116, 27138, 27175, 27616, 28934, 29295, 30064, 30427, 30615, 31299, 31310, 31311, 31312, 31313 приложения 2 к постановлению изложить в следующей редакции:

«2027–2029».

1.90. Графу 11 в пунктах 2793, 18538, 19636, 20561, 21299, 25738 приложения 2 к постановлению изложить в следующей редакции:

«2015–2017».

1.91. Графу 11 в пунктах 5032, 6752, 12167, 12252, 12256, 12278, 12783, 12874, 15191, 15452, 15498, 16012, 16060, 16733, 17745, 19645, 19858, 22873, 23021, 23091, 23608, 23687, 23692, 23703, 23823, 24379, 24420, 24557, 25017, 25063, 27244, 27529, 30345, 31367, 31449 приложения 2 к постановлению изложить в следующей редакции:

«2021–2023».

1.92. Графу 11 в пунктах 6367, 7122, 11018, 16785, 19051, 19381, 19672, 21818, 21845, 22169, 23121, 23418, 25037, 25588, 25783, 25929, 26369, 26789, 26919, 29911, 30474 приложения 2 к постановлению изложить в следующей редакции:

«2018–2020».

1.93. Графу 11 в пунктах 9869, 12913 приложения 2 к постановлению изложить в следующей редакции:

«2024–2026».

1.94. Графу 11 в пункте 11403 приложения 2 к постановлению изложить в следующей редакции:

«2042–2044».

1.95. Графу 12 в пунктах 531, 5832, 5894, 6270, 6317, 6745, 7174, 7443, 8360, 8722, 8821, 10290, 10326, 12205, 12256, 12278, 12288, 12417, 12751, 12828, 12874, 13717, 14509, 16012, 16733, 17696, 18642, 18767, 20619, 20892, 21112, 22534, 22752, 22873, 23021, 23091, 23608, 23687, 23692, 23703, 23823, 24420, 24557, 24869, 25017, 25063, 25705, 25956, 26023, 26071, 26071.1, 26071.2, 26071.3, 26071.4, 26071.5, 26071.6, 26634, 26739, 26797, 27244, 27529, 30304, 30319, 30345, 30354, 30367 приложения 2 к постановлению изложить в следующей редакции:

«2021–2023».

1.96. Графу 12 в пунктах 1544, 11645, 17691, 19051, 21818, 21831, 22169, 23121, 25037, 26650 приложения 2 к постановлению изложить в следующей редакции:

«2018–2020».

1.97. Графу 12 в пунктах 1633, 2308, 8141, 8433, 9069, 9345, 18467, 22041, 26522, 27116, 30419, 30427 приложения 2 к постановлению изложить в следующей редакции:

«2027–2029».

1.98. Графу 12 в пунктах 3725, 3726, 9869, 12913 приложения 2 к постановлению изложить в следующей редакции:

«2024–2026».

1.99. Графу 12 в пунктах 4642, 16390, 18979, 19636, 20243, 21299 приложения 2 к постановлению изложить в следующей редакции:

«2015–2017».

1.100. Графу 12 в пункте 11158 приложения 2 к постановлению изложить в следующей редакции:

«2030–2032».

1.101. Графу 12 в пункте 31580 приложения 2 к постановлению изложить в следующей редакции:

«2039–2041».

1.102. Графу 13 в пунктах 108, 390, 455, 510, 1001, 1433, 1693, 1863, 1976, 2301, 2483, 3725, 3726, 4173, 4349, 4515, 4516, 4852, 4853, 4860, 5226, 5336, 5839, 5992, 6112, 6220, 6483, 6653, 6732, 6737, 7429, 8084, 8087, 8104, 8119, 8164, 8213, 8214, 8235, 8246, 8249, 8296, 8373, 8573, 8890, 9073, 9076, 9227, 9956, 10430, 11067, 11081, 11386.1, 11386.2, 11743, 12110, 12119, 12285, 12350, 12366, 12536, 12692, 13800, 13801, 13808, 13974, 14103, 14220, 14515, 14549, 14619, 15220, 15324, 15454, 15460, 15469, 15979, 16091, 16099, 16112, 16170, 16387, 16688, 16780, 18176, 18192, 18203, 18285, 18433, 18671, 18672, 18879, 19752, 19937, 19949, 19987, 20165, 20257, 20319, 20509, 20510, 20536, 20848, 21047, 21204, 21213, 21214, 21282, 21398, 21503, 21604, 21605, 22138, 22222, 22227, 22607, 23165, 24490, 25213, 25217, 25429, 25538, 25539, 25915, 26041, 26150, 26715, 26884, 28708, 29304, 29381,

29472, 29683, 29746, 29846, 29878, 30082, 30336, 31273, 31431, 31594 приложения 2 к постановлению изложить в следующей редакции:

«2030–2032».

1.103. Графу 13 в пунктах 298, 454, 456, 462, 463, 464, 2023, 3183, 3538, 3822, 4390, 4551, 4566, 4574, 5321, 5338, 5405, 6045, 6824, 8021, 8168, 8444, 8478, 8532, 8572, 8578, 8895, 8937, 8938, 8999, 9580, 9584, 9815, 9825, 9829, 9830, 9876, 9903, 9917, 10016, 10347, 10349, 10513, 10693, 10970, 11061, 11110, 11120, 11132, 11134, 11138, 11139, 11144, 11191, 11212, 11220, 11225, 11679, 11773, 12344, 12556, 12690, 12803, 13316, 13348, 13807, 13976, 14087, 14147, 14167, 14306, 14345, 14428, 14569, 15193, 15449, 15453, 15455, 15456, 15457, 15458, 15459, 15512, 15514, 15538, 15546, 15556, 15682, 15821, 16184, 16201, 16256, 16257, 17246, 18242, 18252, 18376, 18719, 18821, 19089, 19182, 19584, 19604, 19622, 19633, 19648, 19744, 19769, 19794, 20166, 20209, 20348, 20351, 20367, 20537, 20626, 20900, 20911, 20950, 21073, 21076, 21296, 21621, 21622, 21695, 21752, 22255, 22920, 22988, 23016, 24150, 25187, 25473, 25541, 26125, 26127, 26143, 26144, 26747.2, 26801, 27925, 28540, 28579, 28586, 28670, 28869, 28903, 29044, 29466, 29561, 29604, 29613, 29654, 30067, 30106, 30399, 30548, 30630, 30871, 31052, 31368, 31379, 31473, 31474, 31612, 31676 приложения 2 к постановлению изложить в следующей редакции:

«2024–2026».

1.104. Графу 13 в пунктах 410, 443, 453, 467, 468, 686, 714, 750, 1020, 1119, 1130, 1139, 1202, 1265, 1613, 1732, 1849, 1897, 2296, 2297, 2351, 2489, 2499, 2500, 2501, 2516, 2813, 2837, 2896, 2982, 2983, 2984, 2986, 2987, 3182, 3215, 3240, 3414, 3442, 3448, 4021, 4074, 4075, 4182, 4197, 4849, 4890, 5138, 5162, 5163, 5339, 5566, 5573, 5577, 5593, 5834, 5838, 5952, 5958, 5991, 5998, 6064, 6071, 6341, 6405, 6406, 6433, 6464, 6474, 6476, 6522, 6526, 6671, 7029, 7079, 7360, 7447, 7765, 7767, 7768, 7772, 7804, 7805, 7806, 7809, 7811, 7818, 7821, 7822, 7825, 7853, 7882, 7995, 7999, 8001, 8127, 8191, 8237, 8241, 8405, 8477, 8619, 8621, 8727, 8859, 8863, 8899, 8991, 8994, 9074, 9083, 9088, 9467, 9542, 9743, 9812, 9879, 9897, 9960, 10323, 10343, 10344, 10355, 10409, 10411, 10539, 10549, 10732, 10868, 10875, 10878, 10883, 10886, 11077, 11104, 11128, 11129, 11143, 11189, 11224, 11282, 11458, 11684, 11685, 11728, 11737, 11739, 11787, 11820, 11827, 12248, 12273, 12275, 12291, 12294, 12299, 12354, 12384, 12404, 12691, 12693, 12694, 12727, 12747, 12962, 12991, 12994, 13062, 13181, 13286, 13315, 13376, 13441, 13473, 13483, 13537, 13613, 13626, 13659, 13668, 13672, 13798, 13804, 13828, 13985, 14051, 14058, 14094, 14099, 14104, 14109, 14114, 14148, 14157, 14195, 14201, 14206, 14209, 14380, 14617, 15121, 15129, 15131, 15160, 15247, 15249, 15250, 15273, 15330, 15341, 15349, 15361, 15513, 15922, 16040, 16088, 16089, 16143, 16587, 16593, 16595, 16689, 16791, 17643, 18121, 18126, 18157, 18217, 18222, 18303, 18315, 18336, 18337, 18368, 18372, 18373, 18378, 18428, 18440, 18446, 18510, 18626, 18635, 18694, 18813, 18839, 18840, 18842, 18877, 18921, 18972, 18992, 19025, 19037, 19043, 19096, 19097, 19099, 19147, 19148, 19195, 19198, 19209, 19212, 19216, 19231, 19271, 19304, 19372, 19408, 19436, 19445, 19446, 19447, 19453, 19484, 19491, 19500, 19506, 19556, 19590, 19599, 19602, 19613, 19637, 19682, 19757, 19759, 19762, 19772, 19798, 19815, 19818, 19869, 19961, 19985, 20238, 20264, 20266, 20291,

20383, 20395, 20444, 20506, 20521, 20528, 20541, 20597, 20630, 20634, 20636, 20643, 20648, 20716, 20736, 20737, 20738, 20907, 20942, 21003, 21014, 21054, 21077, 21129, 21252, 21285, 21286, 21288, 21337, 21338, 21351, 21379, 21386, 21445, 21537, 21564, 21597, 21600, 21623, 21624, 21651, 21740, 21745, 21789, 21790, 21793, 21840, 21878, 21896, 21943, 21953, 21992, 22008, 22009, 22013, 22087, 22148, 22235, 22239, 22242, 22462, 22621, 22696, 23000, 23237, 23292, 23305, 23306, 23460, 23733, 24238, 24352, 24396, 24553, 24681, 24697, 24700, 24825, 25073, 25188, 25194, 25590, 25763, 25777, 25875, 25885, 25951, 26035, 26043, 26122, 26141, 26142, 26145, 26226, 26285, 26315, 26316, 26489, 26490, 26495, 26496, 26654, 26655, 26667, 26701, 26716, 26718, 26746, 26748, 26760, 26803, 26809, 26894, 27041, 27042, 27125, 27126, 27130, 27131, 27482, 27553, 27559, 27567, 27576, 27578, 27593, 27595, 27606, 27608, 27611, 27748, 27919, 27926, 28193, 28471, 28473, 28476, 28490, 28491, 28494, 28528, 28536, 28583, 28647, 28651, 28658, 28671, 28721, 28729, 28812, 29182, 29294, 29300, 29570, 29572, 29573, 29589, 29609, 29649, 29653, 29708, 29712, 29850, 30035, 30040, 30063, 30100, 30202, 30334, 30386, 30387, 30389, 30390, 30391, 30432, 30435, 30436, 30517, 30532, 30543, 30544, 30616, 30629, 30809, 30906, 30974, 31029, 31030, 31056, 31089, 31090, 31091, 31099, 31103, 31107, 31271, 31377, 31378 приложения 2 к постановлению изложить в следующей редакции:

«2033–2035».

1.105. Графу 13 в пунктах 417, 1618, 2291, 2326, 2486, 2488, 2490, 2520, 2820, 2834, 2882, 2899, 3013, 3200, 3214, 3358, 3360, 3533, 3582, 3922, 4154, 4371, 4372, 5165, 5213, 5595, 6509, 6559, 6564, 6566, 6569, 6611, 6693, 7439, 7810, 7993, 8995, 9741, 10572, 10595, 10721, 11098, 11118, 11122, 11126, 11207, 11232, 11683, 11753, 12351, 12374, 12375, 12673, 12734, 13206, 13479, 14019, 14166, 14200, 14413, 14584, 15186, 15202, 15336, 15385, 15481, 18169, 18731, 18808, 18815, 18958, 19003, 19337, 19341, 19342, 19343, 19346, 19523, 19546, 19547, 19740, 19878, 19920, 20177, 20234, 20711, 20713, 20777, 20778, 20949, 20981, 21078, 21721, 22485, 22512, 22593, 23253, 24394, 24729, 24805, 25033, 25077, 25144, 25402, 25527, 25530, 25534, 25703, 25770, 25771, 25772, 25776, 25884, 25898, 26473, 26749, 26750, 26751, 26792, 26795, 26796, 26821, 26822, 26865, 26895, 26896, 26897, 26898, 26901, 26925, 26926, 26927, 26928, 26929, 26930, 26931, 26937, 26982, 26983, 28495, 28660, 28680, 28857, 29297, 30041, 30070, 30116, 30203, 30259, 30416, 30581, 30996, 30997, 31000, 31001, 31651 приложения 2 к постановлению изложить в следующей редакции:

«2036–2038».

1.106. Графу 13 в пунктах 448, 450, 451, 452, 465, 466, 644, 839, 1028, 1344, 1586, 1595, 1596, 1597, 1906, 2264, 2265, 2329, 2818, 2819, 2901, 3168, 3186, 3241, 5288, 5345, 5375, 5396, 5471, 5476, 5477, 5479, 5481, 5509, 5511, 5940, 6124, 6415, 6434, 6530, 6562, 6567, 6570, 6571, 6579, 6618, 6725.3, 6742, 7300, 7874, 7879, 7990, 7991, 7992, 7994, 7996, 7997, 7998, 8992, 8993, 9152, 9153, 10545, 10547, 10712, 11113, 11137, 11357, 12267, 12271, 12276, 12439, 12441, 13284, 13299, 13919, 14115, 14156, 14158, 14185, 14186, 14377, 14587, 14595, 16141, 16597, 18118, 18136, 18369, 18621, 18632, 18959, 19040, 19278, 19318, 19333, 19335, 19430, 19461, 19493, 19534, 19535, 19600, 20353, 20457, 20484, 20529, 20530,

20727, 20730, 20733, 20734, 20818, 20948, 20980, 20983, 21246, 21326, 21346, 21352, 21354, 21385, 21547, 21791, 21848, 21851, 21881, 21948, 22233, 22573, 22622, 22991, 23470, 24529, 24673, 24676, 24691, 24692, 24712, 24713, 24730, 24803, 24804, 24821, 24867, 25179, 25219, 25536, 25587, 25877, 25878, 25985, 26151, 26470, 26476, 26477, 26684, 26685, 26686, 26763, 26800, 26802, 26810, 26860, 27489, 28640, 29375.5, 29447, 30069, 30187, 30199, 30262, 30299, 30393, 30538, 30552, 30554, 30590, 30609, 30905, 30907, 30989, 30990, 30991, 30992, 31559, 31649 приложения 2 к постановлению изложить в следующей редакции:

«2039–2041».

1.107. Графу 13 в пунктах 518, 574, 604, 605, 775, 905, 915, 938, 940, 1062, 1334, 1378, 1396, 1482, 1583, 1590, 1788, 1844, 2015, 2979, 3290, 3925, 4077, 4082, 4207, 4318, 4324, 4460, 4476, 5240, 5304, 5318, 5613, 5863, 5990, 6171, 6334, 6471, 6472, 6477, 6478, 6502, 6631, 6667, 6672, 7144, 7153, 7359, 7807, 7826, 8054, 8200, 8230, 8238, 8280, 8533, 8534, 8574, 8575, 8576, 8577, 8579, 8860, 8891, 8920, 8964, 9089, 9613, 9804, 10131, 10177, 10178, 10354, 11068, 11105, 11108, 11195, 11198, 11263, 11719, 11735, 12029, 12131, 12298, 12346, 12353, 12793, 13693, 13923, 14046, 14062, 14107, 14116, 14205, 14372, 14457, 14490, 14491, 15165, 15519, 15714, 16033, 16105, 16224, 16255, 16268, 16329, 16343, 16388, 16389, 16428, 16466, 16508, 16576, 16931, 16980.4, 16980.5, 18327, 18546, 18631, 18702, 18796, 18867, 19041, 19047, 19192, 19515, 19531, 19621, 19657, 19664, 19709, 19775, 19797, 19840, 19884, 19966, 19979, 20026, 20059, 20075, 20208, 20221, 20321, 20337, 20463, 20486, 20515, 20632, 20690, 20724, 20726, 20852, 20978, 21083, 21187, 21383, 21607, 21611, 21629, 21796, 21839, 21934, 22041, 22152, 22240, 22666, 23027, 23428, 24251, 25086, 25181, 25200, 25214, 25300, 25526, 25869, 27484, 27504, 27625, 27932, 28677, 28719, 28720, 28814, 28868, 29200, 29281, 29467, 29494, 29551, 29582, 29870, 30330, 30577, 30631, 30758, 30902, 30971, 31326, 31358 приложения 2 к постановлению изложить в следующей редакции:

«2027–2029».

1.108. Графу 13 в пунктах 549, 5113, 7403, 8417.1, 8459, 8654, 8768, 10123, 10339, 10357, 10359, 10466, 10521, 11659, 12372, 12830, 12876, 13762, 14177, 14349, 14451, 15179, 15337, 16785, 17691, 17694, 18455, 18798, 19642, 19656, 19672, 20760, 21818, 21845, 21876, 23686, 24935, 25037, 25588, 25783, 25929, 26773, 29911, 30474, 30504 приложения 2 к постановлению изложить в следующей редакции:

«2018–2020».

1.109. Графу 13 в пунктах 2793, 4633, 4640, 4653, 8980, 12926, 15320, 15485, 19773, 21125, 21737 приложения 2 к постановлению изложить в следующей редакции:

«2015–2017».

1.110. Графу 13 в пунктах 5032, 5571, 6752, 7346, 7912, 7913, 7914, 7915, 7950, 7951, 7952, 7953, 10624, 10723, 10725, 10910, 12167, 12252, 12256, 12278, 12751, 12783, 12828, 12834, 12874, 13717, 14414, 15190, 15191, 15781, 16012, 16035, 16733, 17696, 17745, 19858, 20896, 21112, 23608, 23687, 23692, 23703, 23823, 24358, 24382, 24455, 24491, 24492, 24557, 25017, 25063, 25966, 26182, 26299, 26797, 27529, 28467, 28887, 30345, 31367, 31449 приложения 2 к постановлению изложить в следующей редакции:

«2021–2023».

1.111. Графу 13 в пунктах 8289, 14192, 18245, 21536.1, 21546 приложения 2 к постановлению изложить в следующей редакции:

«2042–2044».

1.112. Графу 14 в пунктах 86, 89, 95, 186, 348, 410, 443, 453, 467, 468, 575, 576, 642, 643, 646, 686, 714, 746, 750, 891, 896, 898, 1008, 1013, 1020, 1024, 1029, 1044, 1115, 1119, 1120, 1123, 1129, 1130, 1139, 1202, 1205, 1262, 1265, 1321, 1330, 1331, 1332, 1342, 1343, 1373, 1374, 1570, 1572, 1574, 1575, 1576, 1577, 1582, 1584, 1585, 1598, 1613, 1732, 1849, 1870, 1897, 2008, 2010, 2012, 2296, 2297, 2318, 2319, 2351, 2482, 2489, 2498, 2499, 2500, 2501, 2515, 2516, 2517, 2518, 2813, 2837, 2896, 2982, 2983, 2984, 2986, 2987, 3182, 3215, 3240, 3351, 3414, 3442, 3448, 3449, 3489, 3757, 3759, 4021, 4074, 4075, 4088, 4145, 4149, 4224, 4229, 4231, 4849, 4864, 4865, 4866, 4890, 4946, 4950, 5038, 5039, 5073, 5074, 5075, 5091, 5092, 5102, 5107, 5134, 5138, 5162, 5163, 5202, 5228, 5339, 5401, 5563, 5566, 5573, 5577, 5593, 5787, 5834, 5922, 5939, 5952, 5958, 5974, 5985, 5987, 5988, 5989, 5991, 5998, 6064, 6071, 6107, 6341, 6358, 6397, 6405, 6406, 6413, 6416, 6422, 6433, 6464, 6474, 6476, 6513, 6514, 6517, 6518, 6519, 6520, 6521, 6522, 6524, 6526, 6527, 6529, 6668, 6669, 6670, 6671, 6704, 6954, 6955, 6969, 7029, 7079, 7265, 7266, 7284, 7293, 7296, 7360, 7452, 7453, 7765, 7767, 7768, 7769, 7772, 7804, 7805, 7806, 7809, 7811, 7818, 7821, 7822, 7825, 7832, 7849, 7850, 7853, 7863, 7963, 7995, 8001, 8127, 8166, 8191, 8237, 8239, 8241, 8405, 8477, 8619, 8621, 8699, 8727, 8733, 8738, 8748, 8859, 8863, 8899, 8932, 8991, 8994, 9074, 9083, 9088, 9115, 9121, 9266, 9301, 9311, 9312, 9405, 9467, 9542, 9543, 9685, 9698, 9709, 9711, 9716, 9717, 9743, 9745, 9750, 9753, 9812, 9867, 9879, 9897, 9910, 9960, 10009, 10026, 10179, 10197, 10233, 10281, 10323, 10336, 10343, 10344, 10355, 10409, 10411, 10414, 10539, 10541, 10549, 10580, 10581, 10615, 10735, 10851, 10864, 10868, 10875, 10878, 10880, 10883, 10886, 10890, 11029, 11032, 11076, 11077, 11104, 11114, 11128, 11129, 11143, 11217, 11224, 11282, 11356, 11458, 11684, 11685, 11713, 11728, 11737, 11739, 11779, 11786, 11787, 11820, 11827, 12096, 12098, 12100, 12102, 12172, 12248, 12273, 12275, 12291, 12294, 12299, 12326, 12354, 12381, 12384, 12385, 12404, 12440, 12478, 12492, 12549, 12597, 12624, 12656, 12658, 12691, 12693, 12694, 12727, 12747, 12791, 12949, 12962, 12991, 12994, 13062, 13114, 13181, 13190, 13225, 13241, 13281, 13286, 13289, 13290, 13293, 13315, 13318, 13356, 13358, 13376, 13388, 13424, 13441, 13467, 13469, 13473, 13475, 13480, 13481, 13482, 13483, 13485, 13486, 13488, 13490, 13493, 13496, 13497, 13502, 13505, 13537, 13570, 13588, 13589, 13592, 13609, 13613, 13656, 13658, 13659, 13668, 13672, 13696, 13798, 13804, 13828, 13985, 13986, 14051, 14058, 14094, 14098, 14099, 14104, 14109, 14114, 14148, 14155, 14157, 14160, 14162, 14172, 14175, 14195, 14201, 14206, 14209, 14210, 14240, 14273, 14360, 14380, 14393, 14426, 14437, 14453, 14501, 14572, 14617, 14644, 15018, 15121, 15129, 15131, 15160, 15247, 15249, 15250, 15267, 15273, 15330, 15331, 15335, 15341, 15349, 15361, 15382, 15388, 15429, 15431, 15432, 15433, 15509, 15511, 15513, 15542, 15547, 15551, 15591, 15593, 15596, 15703, 15720, 15722, 15785, 15786, 15804, 15875, 15895, 15901, 15907, 15915, 15922, 15934, 15990, 16008, 16022, 16038, 16040, 16068, 16081, 16082, 16086, 16087, 16088, 16089, 16092, 16093, 16094, 16096, 16102, 16113, 16116, 16122, 16143, 16407, 16409,

16410, 16412, 16587, 16593, 16595, 16689, 16690, 16691, 16791, 18120, 18121, 18126, 18154, 18157, 18217, 18222, 18303, 18314, 18315, 18336, 18337, 18368, 18372, 18373, 18378, 18428, 18440, 18446, 18510, 18600, 18626, 18627, 18635, 18694, 18722, 18813, 18839, 18840, 18842, 18877, 18911, 18921, 18972, 18992, 19025, 19037, 19096, 19097, 19147, 19148, 19195, 19198, 19209, 19212, 19216, 19231, 19271, 19304, 19408, 19436, 19445, 19446, 19447, 19453, 19484, 19490, 19491, 19494, 19496, 19500, 19506, 19522, 19556, 19587, 19588, 19590, 19599, 19602, 19613, 19637, 19665, 19682, 19757, 19759, 19762, 19772, 19798, 19815, 19818, 19869, 19961, 19985, 20159, 20238, 20264, 20266, 20291, 20326, 20383, 20395, 20444, 20460, 20506, 20520, 20521, 20528, 20541, 20548, 20576, 20585, 20597, 20630, 20631, 20634, 20636, 20639, 20641, 20643, 20648, 20714, 20716, 20721, 20735, 20736, 20737, 20738, 20756, 20814, 20907, 20942, 20971, 20982, 21014, 21054, 21077, 21129, 21252, 21285, 21286, 21288, 21328, 21337, 21338, 21345, 21351, 21379, 21386, 21445, 21537, 21564, 21597, 21600, 21623, 21624, 21651, 21740, 21745, 21789, 21790, 21793, 21840, 21878, 21896, 21943, 21953, 21992, 22008, 22009, 22013, 22014, 22087, 22148, 22221, 22237, 22238, 22239, 22242, 22462, 22572, 22621, 22629, 22695, 22696, 22698, 22699, 22701, 22703, 22704, 22914, 23000, 23050, 23055, 23237, 23288, 23290, 23292, 23305, 23460, 23512, 23517, 23518, 23519, 23526, 23527, 23619, 23733, 24010, 24180, 24238, 24241, 24242, 24243, 24269, 24271, 24282, 24352, 24361, 24396, 24440, 24477, 24478, 24479, 24553, 24554, 24674, 24677, 24696, 24697, 24700, 24718, 24724, 24725, 24726, 24733, 24735, 24737, 24807, 24820, 24822, 24825, 24830, 24866, 24880, 24888, 24889, 24890, 24891, 24892, 24944, 25073, 25121, 25155, 25172, 25173, 25174, 25176, 25178, 25188, 25265, 25535, 25590, 25603, 25604, 25763, 25777, 25875, 25885, 25945, 25947, 25948, 25949, 25950, 25951, 26035, 26043, 26047, 26049, 26122, 26141, 26142, 26145, 26212, 26226, 26253, 26269, 26285, 26310, 26311, 26314, 26315, 26316, 26444, 26489, 26490, 26495, 26496, 26654, 26655, 26667, 26699, 26700, 26701, 26707, 26716, 26718, 26744, 26746, 26748, 26760, 26803, 26809, 26894, 26900, 26904, 27041, 27042, 27049, 27050, 27051, 27052, 27125, 27126, 27130, 27131, 27199, 27201, 27482, 27552, 27553, 27559, 27576, 27578, 27582, 27592, 27593, 27595, 27606, 27608, 27611, 27745, 27748, 27750, 27751, 27753, 27754, 27820, 27823, 27824, 27918, 27919, 27926, 27931, 27935, 27936, 27938, 27939, 27942, 27944, 27956, 27982, 27988, 28473, 28476, 28490, 28491, 28494, 28526, 28527, 28528, 28529, 28539, 28578, 28580, 28581, 28582, 28583, 28587, 28595, 28647, 28651, 28658, 28662, 28669, 28671, 28674, 28721, 28729, 28732, 28787, 28790, 28812, 29146, 29147, 29148, 29199, 29285, 29294, 29296, 29300, 29306, 29312, 29508, 29522, 29526, 29570, 29572, 29573, 29589, 29609, 29653, 29655, 29708, 29712, 29850, 29851, 29852, 29970, 29991, 30021, 30035, 30040, 30059, 30063, 30068, 30081, 30088, 30089, 30090, 30100, 30112, 30115, 30227, 30301, 30334, 30379, 30380, 30386, 30387, 30389, 30390, 30391, 30432, 30435, 30436, 30464, 30512, 30517, 30532, 30542, 30543, 30544, 30613, 30616, 30623, 30629, 30634, 30649, 30786, 30809, 30820, 30830, 30832, 30906, 30908, 30909, 30910, 30974, 31029, 31030, 31048, 31055, 31056, 31089, 31090, 31091, 31094, 31097, 31099, 31100, 31103, 31107, 31112, 31202, 31203, 31258, 31265, 31266, 31314, 31316, 31329, 31343, 31360, 31375, 31376, 31377, 31378,

31387, 31577, 31609 приложения 2 к постановлению изложить в следующей редакции:

«2033–2035».

1.113. Графу 14 в пунктах 185, 457, 574, 658, 749, 915, 917, 1007, 1042, 1176, 1322, 1334, 1378, 1571, 1671, 2015, 2308, 2519, 3290, 3444, 3925, 4179, 4324, 4655, 5230, 5318, 5788, 5789, 5990, 6133, 6471, 6472, 6477, 6478, 6667, 6672, 6963, 7359, 7807, 7826, 7841, 7848, 8063, 8115, 8141, 8238, 8280, 8291, 8369, 8370, 8433, 8533, 8534, 8574, 8575, 8576, 8577, 8579, 8716, 8860, 8891, 9069, 9089, 9297, 9345, 9838, 9949, 10048, 10177, 10198, 10330, 10475, 10566, 10613, 10657, 10685, 10743, 10778, 10849, 10972, 11056, 11068, 11105, 11108, 11195, 11355, 12298, 12346, 12353, 12397, 12565, 12566, 12601, 12793, 13090, 13320, 13693, 14062, 14107, 14108, 14116, 14198, 14205, 14241, 14272, 14372, 14457, 14491, 15130, 15165, 15263, 15342, 15386, 15639, 15986, 15999, 16033, 16105, 16205, 16224, 16241, 16255, 16343, 16388, 16389, 16576, 17827, 18090, 18140, 18159, 18316, 18561, 18631, 19041, 19126, 19192, 19255, 19487, 19488, 19515, 19531, 19661, 19662, 19666, 19689, 19775, 19797, 19835, 19840, 19966, 20075, 20102, 20321, 20337, 20438, 20486, 20515, 20549, 20573, 20574, 20632, 20642, 20690, 20724, 20726, 20829, 20978, 21083, 21327, 21383, 21611, 21756, 21796, 22041, 22240, 22451, 22615, 23428, 24240, 24251, 24252, 24413, 24474, 24475, 24717, 24720, 24819, 25181, 25214, 25526, 25869, 25957, 26048, 26146, 26647, 26986, 27116, 27484, 27746, 27826, 27828, 27830, 27831, 27834, 27924, 27932, 27933, 27934, 27948, 27950, 28530, 28677, 28719, 28720, 28789, 28814, 28868, 29105, 29142, 29144, 29200, 29281, 29531, 29582, 29652, 30080, 30095, 30303, 30330, 30419, 30427, 30498, 30539, 30577, 30621, 30631, 30640, 30758, 30759, 30762, 30806, 30971, 31047, 31110, 31362, 31604, 31607 приложения 2 к постановлению изложить в следующей редакции: «2027–2029».

1.114. Графу 14 в пунктах 210, 406, 413, 424, 436, 442, 454, 456, 462, 463, 464, 571, 1259, 1333, 1371, 1372, 2023, 2282, 2288, 2589, 3183, 3443, 3538, 3568, 3725, 3726, 3821, 3822, 3964, 3978, 4027, 4037, 4360, 4390, 4551, 4566, 4574, 4647, 4854, 4855, 4858, 4859, 4861, 5161, 5169, 5227, 5231, 5321, 5405, 5433, 5434, 5435, 5436, 5437, 5440, 5442, 6045, 6109, 6110, 6255, 6393, 6394, 6401, 6403, 6633, 7297, 7955, 8021, 8064, 8065, 8168, 8277, 8300, 8349, 8444, 8478, 8532, 8572, 8578, 8684, 8895, 8937, 8938, 8999, 9579, 9580, 9584, 9586, 9590, 9645, 9756, 9815, 9825, 9828, 9829, 9830, 9834, 9870, 9876, 9900, 9903, 9907, 9917, 9929, 9945, 9993, 10004, 10011, 10016, 10091, 10120, 10128, 10133, 10180, 10181, 10195, 10207, 10210, 10211, 10212, 10279, 10280, 10282, 10297, 10347, 10349, 10395, 10513, 10582, 10583, 10584, 10585, 10788, 10856, 10881, 10906, 10970, 11061, 11110, 11112, 11120, 11123, 11132, 11134, 11138, 11139, 11144, 11191, 11212, 11220, 11225, 11359, 11360, 11361, 11370, 11405, 11516, 11679, 11773, 11788, 11999, 12056, 12057, 12185, 12224, 12289, 12290, 12297, 12304, 12309, 12335, 12344, 12349, 12556, 12690, 12731, 12803, 13082, 13251, 13316, 13348, 13678, 13679, 13807, 13976, 14087, 14147, 14161, 14167, 14168, 14306, 14345, 14378, 14406, 14422, 14425, 14428, 14441, 14443, 14569, 15048, 15334, 15449, 15451, 15453, 15455, 15456, 15457, 15458, 15459, 15512, 15538, 15546, 15556, 15638, 15779, 15806, 15808, 15821, 15981, 15992, 15995, 16069, 16184, 16239, 16256, 16257, 17246,

17470, 17473, 17829, 18242, 18252, 18308, 18313, 18682, 18719, 18821, 18870, 19027, 19089, 19182, 19356, 19435, 19584, 19604, 19622, 19744, 19794, 20166, 20209, 20317, 20348, 20537, 20552, 20557, 20579, 20626, 20637, 20816, 20817, 20823, 20896, 20900, 20950, 20970, 21073, 21076, 21296, 21323, 21324, 21347, 21348, 21353, 21356, 21360, 21580, 21621, 21622, 21687, 21695, 21704, 21788, 21844, 21950, 21973, 21976, 22255, 22526, 22700, 22920, 22988, 23016, 23046, 23049, 23051, 23052, 23057, 23240, 23323, 23471, 24150, 24239, 24273, 24675, 25410, 25414, 25473, 25537, 25541, 26125, 26127, 26143, 26144, 26250, 26508, 26672, 26747.2, 26801, 27197, 27209, 27210, 27248, 27825, 27833, 27925, 28510, 28540, 28586, 28670, 28810, 28834, 28869, 28890, 28891, 28892, 28895, 28903, 28904, 28920, 28922, 28923, 29044, 29048, 29141, 29149, 29198, 29283, 29299, 29303, 29315, 29521, 29559, 29561, 29574, 29604, 29654, 29892, 29990, 30000, 30062, 30067, 30207, 30399, 30463, 30465, 30466, 30467, 30468, 30531, 30545, 30548, 30614, 30630, 30635, 30666, 30871, 31052, 31111, 31201, 31315, 31331, 31368, 31374, 31473, 31474, 31574, 31579, 31612, 31641, 31655, 31657, 31675, 31676, 31679, 31684, 31688, 31691 приложения 2 к постановлению изложить в следующей редакции:

«2024–2026».

1.115. Графу 14 в пунктах 417, 444, 568, 748, 807, 1325, 1618, 1768, 2291, 2292, 2326, 2458, 2486, 2488, 2490, 2520, 2820, 2834, 2882, 2899, 3013, 3200, 3214, 3358, 3360, 3922, 4154, 4371, 4372, 5165, 5213, 5353, 5378, 5595, 5968, 6005, 6006, 6008, 6009, 6120, 6132, 6509, 6559, 6564, 6566, 6569, 6611, 6693, 7264, 7439, 7810, 7993, 8681, 8995, 9379, 9741, 10383, 10432, 10572, 10595, 10721, 11098, 11103, 11118, 11122, 11126, 11207, 11232, 11683, 11753, 11819, 11902, 12270, 12277, 12374, 12375, 12673, 12734, 13008, 13206, 13472, 13479, 13649, 13927, 14019, 14166, 14200, 14413, 14584, 15186, 15202, 15248, 15336, 15385, 15468, 15481, 18169, 18223, 18321, 18629, 18630, 18731, 18808, 18815, 18880, 18958, 19002, 19003, 19337, 19341, 19342, 19343, 19346, 19523, 19546, 19547, 19660, 19703, 19740, 19878, 19920, 20177, 20225, 20234, 20711, 20713, 20777, 20778, 20949, 20981, 21078, 21721, 22485, 22512, 22593, 22624, 24394, 24473, 24680, 24729, 24805, 24924, 25033, 25077, 25120, 25144, 25402, 25496, 25527, 25530, 25534, 25544, 25703, 25770, 25771, 25772, 25776, 25884, 25898, 26473, 26514, 26702, 26703, 26749, 26750, 26751, 26792, 26795, 26796, 26821, 26822, 26865, 26896, 26897, 26898, 26901, 26925, 26926, 26927, 26928, 26929, 26930, 26931, 26937, 26982, 26983, 27984, 27986, 27987, 28495, 28584, 28660, 28680, 28857, 29297, 29500, 30041, 30070, 30116, 30203, 30259, 30416, 30581, 30996, 30997, 31000, 31001, 31651 приложения 2 к постановлению изложить в следующей редакции:

«2036–2038».

1.116. Графу 14 в пунктах 438, 447, 449, 455, 496, 510, 660, 1001, 1081, 1109, 1138, 1264, 1319, 1323, 1336, 1341, 1433, 1605, 1693, 2070, 2178, 2301, 2483, 2494, 2521, 3237, 3874, 4004, 4148, 4150, 4173, 4225, 4226, 4232, 4242, 4265, 4349, 4365, 4515, 4516, 4563, 4627, 4649, 4852, 4853, 4860, 4918, 4951, 5226, 5256, 5283, 5297, 5324, 5330, 5336, 5441, 5576, 5790, 5791, 5821, 5944, 5951, 5984, 5992, 6112, 6220, 6512, 6523, 6666, 6703, 6705, 6732, 6737, 6850, 7446, 7454, 7509, 7960, 7961, 8041, 8084, 8087, 8104, 8116, 8164, 8213, 8214, 8235, 8249, 8296,

8340, 8373, 8573, 8724, 8812, 8890, 9073, 9076, 9116, 9124, 9125, 9262, 9302, 9310, 9583, 9585, 9748, 9794, 9871, 9956, 10092, 10206, 10430, 10452, 10592, 10716, 10927, 10929, 10975, 11026, 11067, 11081, 11087, 11172, 11386.1, 11386.2, 11711, 11953, 12008, 12031, 12110, 12119, 12253, 12285, 12350, 12366, 12380, 12500, 12531, 12536, 12692, 12723, 12730, 12804, 13013, 13079, 13089, 13093, 13122, 13248, 13716, 13801, 13974, 14063, 14079, 14081, 14091, 14103, 14220, 14323, 14409, 14414, 14438, 14444, 14454, 14549, 14585, 14619, 14640, 14641, 15220, 15259, 15324, 15357, 15359, 15362, 15380, 15454, 15576, 15598, 15778, 15783, 15801, 15802, 15803, 15918, 16018, 16026, 16091, 16099, 16118, 16121, 16144, 16145, 16149, 16150, 16151, 16152, 16170, 16387, 16414, 16688, 16715, 16780, 18062, 18176, 18285, 18433, 18672, 18836, 18879, 19334, 19505, 19513, 19514, 19554, 19597, 19654, 19720, 19937, 19949, 20133, 20165, 20226, 20257, 20319, 20327, 20328, 20510, 20725, 20728, 20785, 20848, 21213, 21214, 21282, 21355, 21398, 21503, 21561, 21604, 21605, 21696, 21853, 22211, 22222, 22227, 22254, 22456, 22554, 22607, 22608, 22616, 22636, 23003, 23025, 23028, 23047, 23333, 23392, 24022, 24678, 24723, 24823, 24877, 24911, 24927, 25088, 25140, 25213, 25215, 25217, 25251, 25276, 25311, 25314, 25472, 25538, 25539, 25564, 25578, 25876, 25915, 25946, 25956, 25982, 26105, 26150, 26154, 26261, 26418, 26452, 26641, 26715, 26738, 26884, 27057, 27059, 27147, 27549, 27554, 27610, 27696, 27827, 27829, 27832, 28506, 28603, 28604, 28718, 28731, 28813, 28851, 28853, 29094, 29269, 29304, 29305, 29381, 29677, 29745, 29746, 29846, 29995, 30060, 30082, 30099, 30110, 30114, 30298, 30433, 30533, 30563, 30739, 30740, 30757, 31046, 31085, 31086, 31087, 31109, 31388, 31431, 31479, 31495, 31595 приложения 2 к постановлению изложить в следующей редакции:

«2030–2032».

1.117. Графу 14 в пунктах 448, 450, 451, 452, 465, 466, 644, 839, 939, 941, 1012, 1028, 1117, 1122, 1344, 1586, 1595, 1596, 1597, 1906, 2264, 2265, 2329, 2818, 2819, 2901, 3168, 3186, 3213, 3241, 3756, 3758, 4363, 5288, 5345, 5375, 5471, 5476, 5477, 5479, 5481, 5509, 5511, 5940, 6124, 6415, 6434, 6530, 6562, 6567, 6570, 6571, 6579, 6618, 6725.3, 6742, 7300, 7874, 7879, 7990, 7991, 7992, 7994, 7996, 7997, 8728, 8729, 8992, 8993, 9152, 9153, 9786, 10545, 10547, 10712, 11096, 11100, 11113, 11137, 11357, 12267, 12271, 12276, 12439, 12441, 13284, 13299, 13794, 13919, 14115, 14156, 14158, 14377, 14587, 14595, 15718, 16141, 16411, 16597, 18118, 18136, 18369, 18503, 18621, 18632, 18959, 19040, 19278, 19318, 19333, 19335, 19430, 19461, 19493, 19502, 19534, 19535, 19600, 19702, 20353, 20457, 20484, 20529, 20551, 20727, 20730, 20733, 20734, 20818, 20948, 20980, 20983, 21184, 21246, 21326, 21334, 21346, 21352, 21354, 21385, 21547, 21837, 21848, 21851, 21881, 21948, 22233, 22503, 22573, 22619, 22622, 22991, 23289, 24529, 24673, 24676, 24691, 24692, 24712, 24713, 24721, 24730, 24803, 24804, 24821, 24867, 25179, 25219, 25536, 25877, 25878, 25891, 25985, 26151, 26470, 26475, 26476, 26477, 26480, 26684, 26685, 26686, 26763, 26800, 26802, 26810, 26860, 27489, 28640, 29175, 29375.5, 29447, 29993, 30069, 30096, 30187, 30199, 30262, 30299, 30393, 30538, 30552, 30554, 30590, 30609, 30905, 30907, 30989, 30990, 30991, 30992, 31559, 31649 приложения 2 к постановлению изложить в следующей редакции:

«2039–2041».

1.118. Графу 14 в пунктах 531, 5019, 5032, 5109, 5334, 5413, 5612, 5832, 5894, 6270, 6317, 6715, 6716, 6745, 7346, 7443, 7498, 7912, 7913, 7914, 7915, 7950, 7951, 7952, 7953, 8821, 9529, 10205, 10623, 10624, 10823, 10910, 10999, 11286, 12163, 12167, 12168, 12171, 12173, 12179, 12252, 12256, 12278, 12288, 12292, 12417, 12457, 12748, 12751, 12771, 12783, 12828, 12834, 12902, 13717, 14509, 14517, 14610, 15190, 15191, 15212, 15371, 15452, 15494, 16012, 16035, 16733, 17156, 17696, 17745, 18332, 18595, 18642, 18881, 18918, 19858, 20619, 20761, 20870, 20892, 20976, 22534, 22596, 22752, 23021, 23091, 23367, 23608, 23687, 23692, 23703, 23823, 24358, 24382, 24455, 24491, 24492, 24557, 24579, 24763, 25017, 25705, 25966, 26006, 26071, 26071.1, 26071.2, 26071.3, 26071.4, 26071.5, 26071.6, 26182, 26634, 26723, 26739, 26797, 27529, 27855, 28467, 30319, 30345, 30354, 31367 приложения 2 к постановлению изложить в следующей редакции:

«2021–2023».

1.119. Графу 14 в пунктах 1544, 4517, 4616, 4645, 8230, 8654, 10339, 10521, 11017, 11659, 12372, 13249, 18679, 18798, 18867, 19642, 19672, 21876, 22158, 22433, 23121, 23686, 24935, 25037, 25588, 25935, 26000, 26046, 27119, 28788, 29911, 30474 приложения 2 к постановлению изложить в следующей редакции:

«2018–2020».

1.120. Графу 14 в пунктах 3582, 4633, 4642, 11657, 12926, 16390, 18979, 20243 приложения 2 к постановлению изложить в следующей редакции:

«2015–2017».

1.121. Графу 14 в пунктах 8289, 21536.1, 31580 приложения 2 к постановлению изложить в следующей редакции:

«2042–2044».

1.122. Графу 15 в пунктах 18, 5032, 6752, 9869, 12167, 12252, 12256, 12278, 12281, 12751, 12783, 12834, 12874, 15498, 16060, 16733, 17696, 17745, 19858, 22873, 23021, 23091, 23608, 23687, 23692, 23703, 23823, 24358, 24379, 24382, 24420, 24491, 24492, 24532, 24557, 25063, 25568, 25705, 26182, 31367 приложения 2 к постановлению изложить в следующей редакции:

«2021–2023».

1.123. Графу 15 в пунктах 434, 585, 598, 604, 605, 772, 1475, 1633, 1689, 1788, 1885, 1995, 1996, 2979, 5240, 5304, 5613, 5862, 5863, 6217, 6224, 6525, 7053, 7144, 7145, 7153, 7159, 8964, 9069, 9613, 11198, 12793, 15407, 16250, 16263, 16268, 16270, 16272, 16275, 16278, 16305, 16329, 16340, 16428, 16466, 16508, 16702, 16980.4, 16980.5, 18550, 18796, 19884, 19979, 20102, 20208, 20852, 21012, 21083, 21187, 21756, 21934, 22041, 25066, 25641, 26986, 27116, 27175, 27625, 27730, 30427, 31521 приложения 2 к постановлению изложить в следующей редакции:

«2027–2029».

1.124. Графу 15 в пункте 531 приложения 2 к постановлению изложить в следующей редакции:

«2033–2035».

1.125. Графу 15 в пункте 3582 приложения 2 к постановлению изложить в следующей редакции:

«2036–2038».

1.126. Графу 15 в пунктах 3725, 3726, 5320, 25118, 28887, 30336, 30627, 31270 приложения 2 к постановлению изложить в следующей редакции:

«2030–2032».

- 1.127. Графу 15 в пунктах 6367, 7122, 7751, 8459, 9375, 9600, 12080, 12372, 13762, 13811, 14177, 17694, 18867, 19051, 19642, 19656, 19672, 21174, 21515, 21818, 22169, 23418, 24935, 25783, 25791, 25929, 26369, 29911, 30474 приложения 2 к постановлению изложить в следующей редакции:
«2018–2020».
- 1.128. Графу 15 в пункте 11403 приложения 2 к постановлению изложить в следующей редакции:
«2042–2044».
- 1.129. Графу 15 в пунктах 18212, 25839 приложения 2 к постановлению изложить в следующей редакции:
«2024–2026».
- 1.130. Графу 15 в пунктах 18538, 21234 приложения 2 к постановлению изложить в следующей редакции:
«2015–2017».
- 1.131. Графу 16 в пунктах 18, 531, 5019, 5894, 6270, 6317, 6715, 6745, 7174, 7388, 7443, 7477, 8821, 9529, 9869, 10290, 10326, 10723, 12071, 12163, 12168, 12173, 12256, 12278, 12288, 12292, 12463, 12751, 12834, 12874, 13717, 14509, 16012, 16035, 16733, 17696, 18332, 18642, 18767, 19645, 20892, 21112, 22534, 22752, 22873, 23021, 23091, 23608, 23687, 23692, 23703, 23823, 24358, 24420, 24491, 24492, 24532, 24557, 24763, 24869, 25017, 25063, 25432, 25568, 25705, 26023, 26071, 26071.1, 26071.2, 26071.3, 26071.4, 26071.5, 26071.6, 26299, 26797, 27244, 28609, 30304, 30319, 30354, 30367, 30374 приложения 2 к постановлению изложить в следующей редакции:
«2021–2023».
- 1.132. Графу 16 в пунктах 1633, 1995, 1996, 2308, 8141, 8433, 9069, 9345, 10657, 10778, 18140, 18467, 20438, 21083, 21756, 21934, 22041, 25641, 27116, 30419, 30427 приложения 2 к постановлению изложить в следующей редакции:
«2027–2029».
- 1.133. Графу 16 в пунктах 1686, 7122, 10422, 11017, 13832, 17691, 17694, 18027, 18227, 18508, 18867, 19051, 19642, 21174, 21515, 21607, 21818, 22169, 22433, 23121, 23129, 25929, 25935, 25957, 27077, 29911 приложения 2 к постановлению изложить в следующей редакции:
«2018–2020».
- 1.134. Графу 16 в пунктах 3725, 3726, 12913, 25839, 26522 приложения 2 к постановлению изложить в следующей редакции:
«2024–2026».
- 1.135. Графу 16 в пунктах 4642, 16390, 19754 приложения 2 к постановлению изложить в следующей редакции:
«2015–2017».
- 1.136. Графу 16 в пункте 31580 приложения 2 к постановлению изложить в следующей редакции:
«2033–2035».
- 1.137. Графу 17 в пунктах 44, 354, 6199, 6317, 6752, 9529, 10823, 11286, 12071, 12281, 12783, 12828, 12874, 13527, 14509, 15452, 17696, 19858, 20619, 20976, 22534, 23021, 23608, 23687, 23692, 23703, 25063, 25432, 27185, 27855 приложения 2 к постановлению изложить в следующей редакции:
«2021–2023».
- 1.138. Графу 17 в пунктах 2308, 9345, 10486, 11198, 11719, 22041, 27116, 30419, 30427 приложения 2 к постановлению изложить в следующей редакции:
«2027–2029».
- 1.139. Графу 17 в пунктах 3582, 21299 приложения 2 к постановлению изложить в следующей редакции:
«2015–2017».
- 1.140. Графу 17 в пунктах 11017, 17694, 17782, 18867, 20759, 23385, 26046, 26650 приложения 2 к постановлению изложить в следующей редакции:
«2018–2020».
- 1.141. Графу 18 в пунктах 432, 433, 12166 приложения 2 к постановлению изложить в следующей редакции:
«2021–2023».
- 1.142. Графу 18 в пунктах 3675, 9613, 14123, 29593, 31717 приложения 2 к постановлению изложить в следующей редакции:
«2027–2029».
- 1.143. Графу 19 в пункте 1309 приложения 2 к постановлению изложить в следующей редакции:
«2033–2035».
- 1.144. Графу 19 в пунктах 4646, 18867, 19051, 20759, 26000, 26078 приложения 2 к постановлению изложить в следующей редакции:
«2018–2020».
- 1.145. Графу 19 в пунктах 5209, 9529, 11286, 12071, 12163, 12167, 12205, 12281, 12288, 12783, 12828, 12834, 12874, 15452, 15498, 20976, 22752, 23021, 23091, 23687, 23692, 23703, 24763, 25063, 26071, 26071.1, 26071.2, 26071.3, 26071.4, 26071.5, 26071.6 приложения 2 к постановлению изложить в следующей редакции:
«2021–2023».
- 1.146. Графу 19 в пунктах 9069, 10657, 22041 приложения 2 к постановлению изложить в следующей редакции:
«2027–2029».
- 1.147. Графу 19 в пунктах 9869, 19645 приложения 2 к постановлению изложить в следующей редакции:
«2024–2026».
- 1.148. Графу 19 в пункте 21299 приложения 2 к постановлению изложить в следующей редакции:
«2015–2017».
- 1.149. Графу 20 в пунктах 18, 354, 1414, 1415, 1483, 2404, 3629, 4546, 5334, 5764, 5832, 5909, 6781, 7142, 9681, 9682, 9683, 10326, 10623, 12071, 12171, 12178, 12179, 12194, 12213, 12235, 12238, 12252, 12256, 12278, 12288, 12292, 12750, 12828, 12833, 12834, 13129, 14079, 15143, 15498, 15499, 15502, 17136, 17726, 17745, 18332, 18703, 19949, 21112, 21774, 22153, 22449, 22658, 23560, 23608, 23687, 23692, 23703, 24379, 25432, 25705, 25841, 26071, 26071.1, 26071.2, 26071.3, 26071.4, 26071.5, 26071.6, 26634, 27185, 28764, 30664, 30985, 31175 приложения 2 к постановлению изложить в следующей редакции:
«2021–2023».
- 1.150. Графу 20 в пунктах 343, 1544, 1806, 1886, 6367, 6933, 9204, 9869, 10357, 11018, 11475, 12454.1, 15179, 18300, 18406, 18665, 18798, 19971, 20759, 21515, 21616, 21770, 21845, 21960, 22158, 22433, 23018, 23019, 23674, 23686, 24492.1, 27119, 28852 приложения 2 к постановлению изложить в следующей редакции:
«2018–2020».
- 1.151. Графу 20 в пунктах 484, 4496, 19098, 19297, 20243 приложения 2 к постановлению изложить в следующей редакции:
«2015–2017».
- 1.152. Графу 20 в пунктах 531, 764, 2837, 2929, 3147, 4864, 4865, 5958, 6107, 10197, 10541, 10549, 10615, 10851,

11728, 11737, 11738, 11739, 12404, 13290, 13293, 13318, 15160, 15922, 16089, 16094, 18626, 19209, 19231, 19500, 20022, 20631, 21351, 21386, 21840, 23237, 25730, 25945, 26043, 26047, 27982, 27988, 29760, 30464 приложения 2 к постановлению изложить в следующей редакции:

«2033–2035».

1.153. Графу 20 в пунктах 1677, 8168, 11302, 11908, 13021, 16264, 18191, 18239, 18680, 19498, 19645, 20148, 20295, 20653, 21159, 21230, 21350, 21358, 21491, 21494, 21672, 21675, 21822, 26808, 29041, 30463, 30465 приложения 2 к постановлению изложить в следующей редакции:

«2024–2026».

1.154. Графу 20 в пунктах 1979.3, 2818, 10091, 12076, 13805, 18552, 20484, 20590, 21244, 21296, 21306, 24396, 25018, 25536, 26760, 26891, 26892 приложения 2 к постановлению изложить в следующей редакции:

«2039–2041».

1.155. Графу 20 в пунктах 2308, 3724, 3725, 3726, 4034, 4393, 6160, 6161, 8071, 8791, 10874, 11386.1, 11386.2, 18405, 18506, 21238, 21390, 21680, 23319, 23704, 23864, 25297, 25413, 25740, 25946, 25982, 26023, 26081, 26154, 26155, 26812, 26838, 26846, 26849, 26888, 29770, 30488, 31223 приложения 2 к постановлению изложить в следующей редакции:

«2030–2032».

1.156. Графу 20 в пунктах 2787, 2852, 2853, 2854, 2931, 3089, 3091, 3144, 3295, 3779, 4627, 7008, 7088, 8790, 11650, 12375, 12481, 12484, 12489, 12990, 13802, 15016, 16083, 16163, 16165, 16181, 16182, 16186, 16188, 16191, 16208, 16209, 16210, 16255, 16273, 16324, 16333, 16335, 16362, 16478, 16481, 16484, 16490, 16508, 18127, 18138, 18176, 18289, 18403, 18418, 18539, 18544, 18561, 18586, 18590, 18599, 18607, 18615, 18686, 18687, 18690, 18694, 18711, 18712, 18795, 18796, 18885, 18923, 18937, 18945, 18946, 18966, 18991, 19044, 19093, 19120, 19121, 19124, 19131, 19145, 19156, 19194, 19200, 19203, 19217, 19248, 19264, 19268, 19275, 19326, 19432, 19486, 19597, 19648, 19712, 19728, 19733, 19736, 19738, 19755, 19765, 19801, 19874, 19892, 19904, 19942, 20012, 20042, 20103, 20106, 20108, 20110, 20186, 20228, 20236, 20267, 20277, 20353, 20372, 20504, 20642, 21004, 21050, 21061, 21093, 21121, 21170, 21201, 21208, 21260, 21262, 21263, 21322, 21389, 21541, 21568, 21657, 21831, 21834, 21900, 22007, 22030, 22055, 22108, 22192, 22198, 22224, 23461, 24359, 24472, 24491, 24881, 25037, 25043, 25088, 25466, 25518, 25554, 25652, 25714, 25715, 25716, 25720, 25731, 25732, 25754, 25778, 25782, 25785, 25786, 25906, 25944.4, 25944.9, 25944.11, 25947, 26019, 26805, 26815, 26947, 27769, 27770, 27771, 29191, 29206, 29378, 29382, 29389, 29394, 29942, 29943, 30353, 30357, 30361, 31580 приложения 2 к постановлению изложить в следующей редакции:

«2042–2044».

1.157. Графу 20 в пунктах 2831, 3925, 4574, 4844, 7163, 8433, 9069, 10198, 10422, 11352, 11719, 11845, 12142, 12920, 13204, 17443, 18140, 18841, 18881, 19808, 19882, 20088, 20275, 20558, 21083, 21419, 21442, 21611, 21676, 21700, 22041, 22516, 22588, 26015, 26048, 26986, 27116, 27599, 27844, 30419, 30427, 31717 приложения 2 к постановлению изложить в следующей редакции:

«2027–2029».

1.158. Графу 20 в пунктах 10721, 18320, 25530, 25534, 26937, 27984, 27986, 27987, 29297 приложения 2 к постановлению изложить в следующей редакции:

«2036–2038».

1.159. Графу 21 в пунктах 432, 433, 3724, 3725, 3726, 5334, 5832, 6745, 7068, 7219, 7388, 7443, 8921, 10326, 10457, 10467, 10823, 12071, 12119, 12163, 12171, 12463, 12783, 12828, 13514, 14517, 15371, 15452, 15464, 15502, 15781, 16012, 16733, 17696, 18950, 19057, 19539, 19949, 20649, 20658, 20892, 20976, 21774, 22054, 22153, 22534, 23091, 23210, 23367, 23608, 23687, 23692, 23703, 23823, 23825, 23827, 23828, 23904, 25017, 25432, 25568, 25956, 26071, 26071.1, 26071.2, 26071.3, 26071.4, 26071.5, 26071.6, 26723, 26739, 26915, 27185, 27333, 27529, 27855, 30304 приложения 2 к постановлению изложить в следующей редакции:

«2021–2023».

1.160. Графу 21 в пункте 531 приложения 2 к постановлению изложить в следующей редакции:

«2033–2035».

1.161. Графу 21 в пунктах 1886, 7122, 7403, 9204, 10356, 10422, 10466, 10521, 10794, 10937, 11659, 13334, 13832, 16230, 18130, 18357, 18406, 18625, 18798, 18867, 19620, 19672, 19741, 19965, 20208, 21515, 21718, 21770, 21818, 22158, 25724, 27168, 29367 приложения 2 к постановлению изложить в следующей редакции:

«2018–2020».

1.162. Графу 21 в пунктах 4627, 12826 приложения 2 к постановлению изложить в следующей редакции:

«2042–2044».

1.163. Графу 21 в пунктах 6169, 6170, 11386.1, 11386.2, 26846 приложения 2 к постановлению изложить в следующей редакции:

«2030–2032».

1.164. Графу 21 в пунктах 7163, 8330, 8433, 9069, 10657, 11352, 11845, 17206, 18140, 19884, 20039, 21083, 21756, 22041, 22516, 22588, 26081.1, 27116, 27599, 30419 приложения 2 к постановлению изложить в следующей редакции:

«2027–2029».

1.165. Графу 21 в пунктах 8778, 19150, 19754, 21299, 21737 приложения 2 к постановлению изложить в следующей редакции:

«2015–2017».

1.166. Графу 22 в пунктах 432, 12179, 12281, 12834, 23021, 23608, 23687, 23692, 23703, 27529 приложения 2 к постановлению изложить в следующей редакции:

«2021–2023».

1.167. Графу 22 в пунктах 711, 1441, 4082, 6395, 9613, 17701, 22041, 26963, 27138, 27144, 29593, 31717 приложения 2 к постановлению изложить в следующей редакции:

«2027–2029».

1.168. Графу 22 в пунктах 5113, 15995, 17253, 17264 приложения 2 к постановлению изложить в следующей редакции:

«2018–2020».

1.169. Графу 22 в пункте 31580 приложения 2 к постановлению изложить в следующей редакции:

«2042–2044».

1.170. Графу 23 в пунктах 44, 92, 124, 148, 151, 209, 210, 214, 222, 310, 337, 349, 414, 415, 427, 429, 430, 431, 445, 534, 535, 544, 573, 633, 658, 835, 838, 896, 915, 941, 1043,

1092, 1143, 1154, 1157, 1172, 1244, 1251, 1257, 1264, 1278, 1319, 1324, 1325, 1326, 1334, 1335, 1338, 1339, 1342, 1343, 1347, 1368, 1421, 1426, 1527, 1559, 1570, 1571, 1572, 1575, 1582, 1584, 1585, 1676, 1702, 1746, 1759, 1821, 1825, 1873, 1906, 1916, 1924, 1942, 1971, 2008, 2009, 2065, 2170, 2301, 2307, 2332, 2333, 2346, 2347, 2363, 2384, 2391, 2504, 2551, 2553, 2554, 2555, 2556, 2568, 2569, 2573, 2582, 2583, 2584, 2585, 2587, 2621, 2797, 2799, 2866, 2878, 2901, 2918, 2919, 2926, 2928, 2933, 2943, 2977, 2982, 2985, 2986, 3062, 3069, 3104, 3113, 3286, 3360, 3414, 3421, 3424, 3425, 3429, 3432, 3446, 3471, 3473, 3756, 4082, 4118, 4119, 4149, 4150, 4238, 4279, 4280, 4357, 4460, 4461, 4503, 4510, 4569, 4584, 4609, 4793, 5190, 5208, 5217, 5220, 5228, 5231, 5273, 5282, 5288, 5297, 5304, 5337, 5360, 5369, 5371, 5374, 5398, 5401, 5405, 5545, 5553, 5564, 5568, 5822, 5849, 5871, 5925, 5974, 5979, 6001, 6121, 6148, 6152, 6213, 6289, 6389, 6489, 6521, 6525, 6645, 6652, 6666, 6704, 6745, 6748, 6814, 6912, 6914, 6983, 7092, 7093, 7128, 7189, 7194, 7196, 7283, 7293, 7296, 7297, 7437, 7478, 7479, 7485, 7494, 7640, 7641, 7698, 7758, 7800, 7839, 7840, 7857, 7859, 7860, 7889, 7890, 7894, 7896, 7897, 7898, 7899, 7900, 7957, 7958, 7979, 7986, 7988, 7989, 7998, 7999, 8000, 8001, 8005, 8028, 8219, 8300, 8308, 8309, 8458, 8459, 8477, 8556, 8563, 8564, 8688, 8698, 8724, 8734, 8735, 8742, 8756, 8833, 8834, 8835, 8860, 8863, 8899, 8900, 8917, 8938, 8957, 8958, 8965, 8966, 8969, 8970, 9039, 9135, 9151, 9152, 9153, 9156, 9196, 9237, 9241, 9253, 9354, 9356, 9357, 9361, 9362, 9395, 9458, 9469, 9567, 9575, 9579, 9586, 9614, 9631, 9639, 9643, 9645, 9668, 9722, 9736, 9751, 9752, 9790, 9887, 9894, 9917, 9933, 9936, 9938, 10028, 10055, 10108, 10205, 10208, 10223, 10224, 10273, 10318, 10345, 10401, 10421, 10432, 10454, 10619, 10722, 10883, 10886, 11004, 11006, 11008, 11029, 11078, 11088, 11089, 11090, 11096, 11103, 11107, 11207, 11266, 11272, 11321, 11416, 11417, 11420, 11421, 11422, 11424, 11477, 11478, 11538, 11687, 11841, 11874, 11878, 11879, 11881, 11882, 11888, 11902, 11994, 12174, 12177, 12178, 12181, 12188, 12196, 12204, 12205, 12207, 12209, 12284, 12295, 12300, 12430, 12557, 12663, 12673, 12718, 12722, 12771, 12803, 12804, 12805, 12848, 12878, 12888, 13057, 13060, 13062, 13188, 13210, 13218, 13242, 13256, 13315, 13374, 13375, 13382, 13419, 13435, 13440, 13514, 13561, 13675, 13715, 13757, 13761, 13762, 13764, 13801, 13811, 13863, 13870, 13959, 13965, 13976, 13985, 14005, 14006, 14010, 14011, 14012, 14061, 14077, 14078, 14082, 14093, 14094, 14096, 14098, 14111, 14157, 14185, 14186, 14413, 14462, 14652, 14658, 14862, 14871, 14917, 14925, 15095, 15127, 15129, 15209, 15313, 15321, 15353, 15360, 15371, 15388, 15409, 15449, 15471, 15702, 15703, 15707, 15712, 15713, 15715, 15718, 15720, 15722, 15726, 15744, 15815, 15920, 15980, 15991, 15994, 15999, 16008, 16022, 16031, 16075, 16080, 16082, 16092, 16101, 16127, 16149, 16150, 16155, 16342, 16549, 16550, 16552, 16587, 16591, 16645, 16669, 16673, 16690, 16721, 16787, 16795, 16834, 17009, 17011, 17014, 17073, 18195, 18237, 18252, 18365, 18416, 18470, 18481, 18483, 18551, 18591, 18611, 18620, 18621, 18629, 18642, 18700, 18703, 18855, 18914, 18958, 19009, 19026, 19052, 19165, 19167, 19212, 19280, 19289, 19349, 19545, 19584, 19626, 19641, 19653, 19679, 19727, 19735, 19785, 19830, 19863, 19879, 19982, 20140, 20318, 20349, 20359, 20368, 20390, 20434, 20509, 20551, 20585, 20619, 20686, 20699, 20701, 20760, 20777, 20853, 20892, 20894, 20917, 20919, 20976, 21155, 21184, 21300, 21345, 21347, 21353, 21354, 21355, 21366, 21469, 21624, 21681, 21682, 21812, 21884, 22163, 22204, 22480, 22482, 22537, 22579, 22580, 22606, 22616, 22715, 22781, 22792, 22889, 23018, 23023, 23081, 23257, 23287, 23456, 23486, 23487, 23542, 23544, 23545, 23548, 23549, 23599, 23609, 23656, 23660, 23716, 23718, 23719, 23736, 23742, 23751, 23752, 23753, 23789, 23853, 23938, 23939, 23940, 23942, 23943, 23946, 23947, 23949, 23997, 24075, 24084, 24085, 24088, 24089, 24090, 24091, 24092, 24136, 24138, 24139, 24140, 24192, 24204, 24207, 24209, 24219, 24220, 24221, 24222, 24223, 24226, 24231, 24235, 24369, 24375, 24548, 24553, 24554, 24557, 24675, 24678, 24680, 24719, 24722, 24724, 24727, 24728, 24741, 24761, 24775, 24809, 24814, 24815, 24820, 24866, 24924, 24944, 24946, 24958, 24975, 24986, 25024, 25025, 25058, 25122, 25125, 25147, 25152, 25185, 25206, 25218, 25234, 25237, 25318, 25319, 25339, 25361, 25362, 25463, 25481, 25494, 25531, 25537, 25632, 25703, 25776, 25853, 26057, 26156, 26226, 26231, 26247, 26451, 26557, 26561, 26568, 26569, 26570, 26578, 26648, 26669, 26671, 26673, 26674, 26675, 26677, 26679, 26684, 26685, 26686, 26758, 26760, 26792, 26880, 26883, 26891, 26892, 26933, 27030, 27031, 27049, 27051, 27060, 27110, 27112, 27125, 27144, 27145, 27217, 27251, 27274, 27275, 27277, 27353, 27372, 27373, 27374, 27375, 27377, 27378, 27379, 27385, 27399, 27504, 27518, 27519, 27520, 27578, 27603, 27604, 27605, 27606, 27612, 27618, 27620, 27645, 27646, 27651, 27653, 27655, 27656, 27676, 27686, 27696, 27733, 27795, 27796, 27834, 27977, 27984, 27987, 27990, 28000, 28006, 28007, 28046, 28047, 28048, 28049, 28050, 28051, 28052, 28070, 28073, 28074, 28076, 28077, 28080, 28081, 28096, 28097, 28129, 28132, 28134, 28135, 28137, 28138, 28139, 28142, 28149, 28150, 28151, 28156, 28157, 28158, 28161, 28162, 28163, 28170, 28175, 28179, 28181, 28208, 28220, 28222, 28223, 28225, 28226, 28272, 28273, 28275, 28277, 28278, 28361, 28409, 28436, 28473, 28658, 28660, 28662, 28671, 28682, 28692, 28693, 28705, 28707, 28715, 28732, 28790, 28802, 28803, 28830, 28831, 28844, 28893, 29003, 29011, 29059, 29214, 29223, 29249, 29252, 29394, 29419, 29431, 29530, 29840, 29860, 29904, 29978, 30036, 30038, 30089, 30110, 30204, 30245, 30248, 30252, 30253, 30254, 30334, 30387, 30389, 30390, 30401, 30420, 30421, 30432, 30433, 30436, 30450, 30451, 30490, 30495, 30506, 30522, 30584, 30608, 30613, 30615, 30617, 30619, 30638, 30775, 30799, 30801, 30867, 30868, 30873, 30894, 30895, 30896, 30902, 31026, 31055, 31057, 31072, 31073, 31075, 31144, 31158, 31165, 31179, 31200, 31236, 31238, 31253, 31254, 31273, 31305, 31314, 31315, 31319, 31321, 31328, 31347, 31359, 31364, 31374, 31419, 31458, 31467, 31553, 31554, 31574, 31649, 31651, 31673, 31692 приложения 2 к постановлению изложить в следующей редакции:

«2024–2026».

1.171. Графу 23 в пунктах 173, 3797, 4008 приложения 2 к постановлению изложить в следующей редакции:

«2021–2023, 2024–2026, 2027–2029, 2030–2032, 2033–2035».

1.172. Графу 23 в пунктах 386, 441, 644, 898, 929, 1012, 1046, 1164, 1175, 1194, 1220, 1597, 1646, 1648, 1667, 1688, 1835, 1908, 2492, 2784, 2840, 2935, 3470, 3948, 4364, 4522, 4570, 4786, 4855, 5436, 5547, 5566, 5777, 5923, 6490, 7264, 7779, 7780, 7781, 7782, 7985, 7990, 7991, 7992, 8002, 8003, 8009, 8172, 8943, 8945, 9016, 9285, 9378, 9874, 10029, 10034, 10513, 10670, 11026, 11108, 11403, 11412, 11708, 11797,

11855, 12183, 12488, 12519, 12554, 13153, 13439, 13444, 13448, 13470, 13518, 13711, 13960, 14102, 14110, 14123, 14124, 14126, 14191, 14242, 14489, 14497, 14515, 14587, 14623, 15078, 15276, 15454, 15464, 15508, 15762, 15788, 16287, 18382, 18439, 18446, 18557, 18630, 18959, 19318, 19333, 19334, 19335, 19512, 19625, 19627, 19634, 19644, 19669, 19741, 19777, 19819, 19985, 20183, 20345, 20455, 20623, 20659, 20804, 20870, 20901, 20916, 21112, 21461, 21468, 22485, 22584, 22698, 23453, 23768, 23770, 24752, 25054, 25180, 25341, 25520, 25541, 25603, 25604, 26079, 26337, 27225, 27613, 27614, 27615, 27654, 27966, 28469, 28474, 28910, 28911, 29202, 29593, 30435, 30503, 30504, 30635, 31261, 31628 приложения 2 к постановлению изложить в следующей редакции:

«2024–2026, 2027–2029, 2030–2032».

1.173. Графу 23 в пунктах 527, 559, 1535, 2342, 5423, 7848, 25790, 26070.3, 26070.5, 26664, 27358, 28721 приложения 2 к постановлению изложить в следующей редакции:

«2018–2020, 2024–2026».

1.174. Графу 23 в пунктах 735, 1139, 4338, 12046, 18248, 18783, 19219, 25540, 29268 приложения 2 к постановлению изложить в следующей редакции:

«2024–2026, 2027–2029, 2030–2032, 2033–2035».

1.175. Графу 23 в пунктах 922, 1029, 1320, 1913, 2232, 3774, 6940, 11919, 12856, 14372, 14378, 14380, 14386, 14387, 14388, 14394, 20177, 22628, 27487, 30621, 30818 приложения 2 к постановлению изложить в следующей редакции:

«2021–2023, 2024–2026».

1.176. Графу 23 в пунктах 924, 3422, 4567, 8146, 8953, 9741, 10370, 10473, 11977, 13389, 14108, 18552, 18895, 18896, 19429, 19599, 23908, 25552, 27839, 29132, 30008, 30069, 30070, 30255, 31609 приложения 2 к постановлению изложить в следующей редакции:

«2024–2026, 2033–2035».

1.177. Графу 23 в пункте 1063 приложения 2 к постановлению изложить в следующей редакции:

«2018–2020, 2042–2044».

1.178. Графу 23 в пунктах 1337, 15986, 16832, 20341, 22592 приложения 2 к постановлению изложить в следующей редакции:

«2021–2023, 2024–2026, 2027–2029, 2030–2032».

1.179. Графу 23 в пунктах 1822, 9536, 9591, 9682, 11204, 18592, 18595, 21114, 21452, 25320, 27599, 30865 приложения 2 к постановлению изложить в следующей редакции:

«2024–2026, 2039–2041».

1.180. Графу 23 в пункте 1900 приложения 2 к постановлению изложить в следующей редакции:

«2021–2023, 2024–2026, 2033–2035, 2042–2044».

1.181. Графу 23 в пунктах 2210, 21217, 25108 приложения 2 к постановлению изложить в следующей редакции:

«2021–2023, 2024–2026, 2039–2041».

1.182. Графу 23 в пункте 3357 приложения 2 к постановлению изложить в следующей редакции:

«2018–2020, 2024–2026, 2027–2029, 2030–2032, 2033–2035».

1.183. Графу 23 в пунктах 3760, 6314, 29544 приложения 2 к постановлению изложить в следующей редакции:

«2018–2020, 2021–2023, 2024–2026».

1.184. Графу 23 в пунктах 4573, 10572, 11268, 16250,

19616, 20911, 24558, 24723, 24776, 25836, 29184 приложения 2 к постановлению изложить в следующей редакции:

«2015–2017, 2024–2026».

1.185. Графу 23 в пункте 4576 приложения 2 к постановлению изложить в следующей редакции:

«2015–2017, 2021–2023, 2024–2026, 2027–2029, 2030–2032, 2036–2038, 2042–2044».

1.186. Графу 23 в пункте 4648 приложения 2 к постановлению изложить в следующей редакции:

«2015–2017, 2021–2023, 2024–2026, 2033–2035».

1.187. Графу 23 в пунктах 4651, 12668 приложения 2 к постановлению изложить в следующей редакции:

«2018–2020, 2024–2026, 2027–2029, 2030–2032».

1.188. Графу 23 в пунктах 4850, 14019, 18270, 29975 приложения 2 к постановлению изложить в следующей редакции:

«2021–2023».

1.189. Графу 23 в пунктах 5235, 7849 приложения 2 к постановлению изложить в следующей редакции:

«2018–2020, 2024–2026, 2033–2035».

1.190. Графу 23 в пунктах 6495, 15859, 16140, 20771 приложения 2 к постановлению изложить в следующей редакции:

«2024–2026, 2030–2032».

1.191. Графу 23 в пункте 7136 приложения 2 к постановлению изложить в следующей редакции:

«2015–2017, 2024–2026, 2039–2041, 2042–2044».

1.192. Графу 23 в пунктах 8168, 25573 приложения 2 к постановлению изложить в следующей редакции:

«2015–2017, 2024–2026, 2042–2044».

1.193. Графу 23 в пункте 8403 приложения 2 к постановлению изложить в следующей редакции:

«2021–2023, 2024–2026, 2033–2035, 2039–2041».

1.194. Графу 23 в пунктах 8783, 21234, 21428, 26070.6 приложения 2 к постановлению изложить в следующей редакции:

«2024–2026, 2036–2038».

1.195. Графу 23 в пунктах 8802, 19770, 21505 приложения 2 к постановлению изложить в следующей редакции:

«2024–2026, 2033–2035, 2036–2038».

1.196. Графу 23 в пункте 11322 приложения 2 к постановлению изложить в следующей редакции:

«2015–2017, 2021–2023, 2042–2044».

1.197. Графу 23 в пункте 11669 приложения 2 к постановлению изложить в следующей редакции:

«2030–2032».

1.198. Графу 23 в пункте 12027 приложения 2 к постановлению изложить в следующей редакции:

«2024–2026, 2042–2044».

1.199. Графу 23 в пунктах 13339, 26630 приложения 2 к постановлению изложить в следующей редакции:

«2015–2017, 2021–2023».

1.200. Графу 23 в пункте 15536 приложения 2 к постановлению изложить в следующей редакции:

«2027–2029».

1.201. Графу 23 в пункте 18243 приложения 2 к постановлению изложить в следующей редакции:

«2015–2017, 2024–2026, 2027–2029, 2030–2032, 2036–2038».

1.202. Графу 23 в пунктах 18514, 19003 приложения 2 к постановлению изложить в следующей редакции:

«2024–2026, 2027–2029».

- 1.203. Графу 23 в пункте 18534 приложения 2 к постановлению изложить в следующей редакции:
«2021–2023, 2024–2026, 2027–2029, 2030–2032, 2033–2035, 2036–2038».
- 1.204. Графу 23 в пунктах 18650, 19482 приложения 2 к постановлению изложить в следующей редакции:
«2024–2026, 2030–2032, 2033–2035».
- 1.205. Графу 23 в пункте 19059 приложения 2 к постановлению изложить в следующей редакции:
«2018–2020, 2021–2023, 2024–2026, 2027–2029, 2030–2032».
- 1.206. Графу 23 в пункте 19192 приложения 2 к постановлению изложить в следующей редакции:
«2024–2026, 2027–2029, 2030–2032, 2033–2035, 2039–2041».
- 1.207. Графу 23 в пункте 19380 приложения 2 к постановлению изложить в следующей редакции:
«2033–2035».
- 1.208. Графу 23 в пункте 19612 приложения 2 к постановлению изложить в следующей редакции:
«2024–2026, 2033–2035, 2039–2041, 2042–2044».
- 1.209. Графу 23 в пункте 19628 приложения 2 к постановлению изложить в следующей редакции:
«2018–2020, 2021–2023, 2024–2026, 2033–2035».
- 1.210. Графу 23 в пункте 20279 приложения 2 к постановлению изложить в следующей редакции:
«2021–2023, 2042–2044».
- 1.211. Графу 23 в пункте 20281 приложения 2 к постановлению изложить в следующей редакции:
«2015–2017, 2018–2020, 2024–2026, 2042–2044».
- 1.212. Графу 23 в пункте 20347 приложения 2 к постановлению изложить в следующей редакции:
«2024–2026, 2030–2032, 2033–2035, 2036–2038».
- 1.213. Графу 23 в пунктах 20565, 21113, 21389 приложения 2 к постановлению изложить в следующей редакции:
«2024–2026, 2033–2035, 2039–2041».
- 1.214. Графу 23 в пункте 20632 приложения 2 к постановлению изложить в следующей редакции:
«2015–2017, 2018–2020, 2024–2026, 2027–2029, 2030–2032, 2033–2035».
- 1.215. Графу 23 в пунктах 20633, 25109 приложения 2 к постановлению изложить в следующей редакции:
«2021–2023, 2024–2026, 2030–2032».
- 1.216. Графу 23 в пунктах 20698, 22052, 28467 приложения 2 к постановлению изложить в следующей редакции:
«2024–2026, 2027–2029, 2030–2032, 2039–2041».
- 1.217. Графу 23 в пункте 21163 приложения 2 к постановлению изложить в следующей редакции:
«2021–2023, 2024–2026, 2027–2029, 2030–2032, 2036–2038».
- 1.218. Графу 23 в пункте 21232 приложения 2 к постановлению изложить в следующей редакции:
«2021–2023, 2024–2026, 2036–2038».
- 1.219. Графу 23 в пункте 23902 приложения 2 к постановлению изложить в следующей редакции:
«2015–2017, 2024–2026, 2033–2035, 2039–2041».
- 1.220. Графу 23 в пунктах 25578, 31620 приложения 2 к постановлению изложить в следующей редакции:
«2015–2017, 2024–2026, 2027–2029, 2030–2032».
- 1.221. Графу 23 в пункте 26031 приложения 2 к постановлению изложить в следующей редакции:
«2024–2026, 2039–2041, 2042–2044».
- 1.222. Графу 23 в пункте 26070.2 приложения 2 к постановлению изложить в следующей редакции:
«2018–2020, 2024–2026, 2036–2038».
- 1.223. Графу 23 в пункте 27626 приложения 2 к постановлению изложить в следующей редакции:
«2018–2020, 2024–2026, 2030–2032».
- 1.224. Графу 23 в пункте 28563 приложения 2 к постановлению изложить в следующей редакции:
«2024–2026, 2027–2029, 2030–2032, 2036–2038, 2039–2041».
- 1.225. Графу 23 в пункте 28659 приложения 2 к постановлению изложить в следующей редакции:
«2015–2017, 2021–2023, 2024–2026, 2039–2041».
- 1.226. Графу 23 в пункте 29389 приложения 2 к постановлению изложить в следующей редакции:
«2015–2017, 2024–2026, 2033–2035».
- 1.227. Графу 25 в пункте 19340 приложения 2 к постановлению изложить в следующей редакции:
«2021–2023».
- 1.228. Графу 25 в пункте 21962 приложения 2 к постановлению изложить в следующей редакции:
«2015–2017».
- 1.229. Графу 26 в пунктах 1633, 2308, 8433, 9069, 9345, 19291, 21083, 22041, 27116, 30419, 30427 приложения 2 к постановлению изложить в следующей редакции:
«2027–2029».
- 1.230. Графу 26 в пунктах 4517, 4532, 4616, 4645, 5004, 5113, 5592, 5964, 7093, 7122, 7403, 8386, 10115, 10357, 10422, 10466, 11017, 11018, 11475, 11585, 13130, 13337, 13762, 13832, 17691, 18027, 18568, 18798, 18867, 19051, 19267, 19307, 19381, 19405, 19407, 19642, 19738, 20032, 20250, 20279, 20607, 20916, 21515, 21615, 22169, 23674, 25282, 25791, 25929, 26000, 26369, 27053, 27054, 27132, 30045 приложения 2 к постановлению изложить в следующей редакции:
«2018–2020».
- 1.231. Графу 26 в пунктах 4633, 4640, 4642, 8778, 9174, 11657, 18194, 18454, 19150, 19749, 19754, 20151, 20352, 20561, 21299, 21374, 21697, 23232, 26038 приложения 2 к постановлению изложить в следующей редакции:
«2015–2017».
- 1.232. Графу 26 в пунктах 5032, 5109, 5192, 5334, 5571, 5612, 5820, 5832, 5894, 6270, 6317, 6715, 6716, 6725.2, 6745, 8921, 9529, 10205, 10623, 10624, 10764, 10823, 11715, 11747, 12071, 12163, 12167, 12168, 12171, 12173, 12179, 12252, 12256, 12278, 12288, 12292, 12413, 12417, 12748, 12751, 12771, 12783, 12828, 12834, 12874, 13717, 13790, 14230, 14509, 15191, 15212, 16733, 16849.1, 16980.7, 17696, 17745, 18460.1, 18595, 18642, 18918, 19632, 19733, 19858, 20683.1, 20781, 20870, 20892, 20976, 21112, 22054, 22752, 23608, 23687, 23692, 23703, 23823, 24455, 24491, 24492, 24557, 25063, 25705, 25841, 26023, 26071, 26071.1, 26071.2, 26071.3, 26071.4, 26071.5, 26071.6, 26634, 26723, 26739, 26797, 27855, 28766, 29186, 30319, 30354, 30367, 30487, 30494, 30846, 31144, 31367, 31630 приложения 2 к постановлению изложить в следующей редакции:
«2021–2023».
- 1.233. Графу 27 в пунктах 44, 182, 354, 367, 433, 4496, 4633, 4640, 5334, 5571, 5760, 5764, 5932, 6259, 6745, 6752, 7142, 7344, 8921, 9070, 9356, 9681, 9682, 9683, 10326, 10823, 11390, 12071, 12074, 12281, 12448, 12463,

12828, 13527, 14509, 15514, 15517, 18441, 18703, 19733, 20781, 21112, 21697, 22496, 23468, 23608, 23687, 23692, 23703, 25063, 25432, 25705, 25841, 26007, 26071, 26071.1, 26071.2, 26071.3, 26071.4, 26071.5, 26071.6, 26497, 28766, 29220, 30166, 30846, 31263 приложения 2 к постановлению изложить в следующей редакции:

«2021–2023».

1.234. Графу 27 в пунктах 1806, 3625, 4511, 4517, 4829, 4998, 5592, 6367, 7403, 8386, 8778, 8824, 9204, 9361, 9968, 10123, 10496, 11017, 11475, 13130, 13133, 13249, 13885, 14320, 15179, 15420, 16785, 16992, 18454, 18465, 18568, 18867, 18869, 18964, 19117, 19354, 19400, 19405, 19407, 19422, 19518, 19656, 19657, 19738, 19741, 19984, 20279, 20670, 20760, 20843, 20974, 21011, 21201, 21299, 21458, 21515, 21569, 21585, 21833, 21845, 21870, 21876, 21960, 21962, 22169, 23325, 23418, 23443, 25203, 25282, 25717, 25791, 25929, 27139, 29223, 29911, 30045, 30504 приложения 2 к постановлению изложить в следующей редакции:

«2018–2020».

1.235. Графу 27 в пунктах 2308, 10422, 10657, 18140, 20852, 21083, 22041, 30427 приложения 2 к постановлению изложить в следующей редакции:

«2027–2029».

1.236. Графу 27 в пункте 19432 приложения 2 к постановлению изложить в следующей редакции:

«2030–2032».

1.237. Графу 27 в пункте 31580 приложения 2 к постановлению изложить в следующей редакции:

«2042–2044».

1.238. Графу 28 в пунктах 18, 1475, 3290, 6217, 10486, 11720, 12793, 15714, 16263, 16270, 16272, 16278, 16466, 18882, 20017, 21418, 29295 приложения 2 к постановлению изложить в следующей редакции:

«2021–2023, 2027–2029, 2030–2032, 2039–2041, 2042–2044».

1.239. Графу 28 в пунктах 44, 1062, 1835, 8003, 8009, 13444, 13470, 14489, 22592, 25066, 27613, 27614, 27615, 27844, 29593, 31628 приложения 2 к постановлению изложить в следующей редакции:

«2021–2023, 2024–2026, 2027–2029, 2030–2032».

1.240. Графу 28 в пунктах 47, 1689, 3547, 3549, 3551, 4476, 6167, 6631, 8920, 9140, 10354, 10778, 12142, 13928, 16275, 16305, 16428, 16968, 25086 приложения 2 к постановлению изложить в следующей редакции:

«2021–2023, 2027–2029, 2030–2032, 2042–2044».

1.241. Графу 28 в пунктах 54, 661, 1583, 13867, 15124, 16017.1, 16262, 18718, 20239, 21662, 22054, 25944.4, 30880 приложения 2 к постановлению изложить в следующей редакции:

«2021–2023, 2027–2029, 2039–2041, 2042–2044».

1.242. Графу 28 в пунктах 87, 746, 859, 1063, 1569, 2007, 2715, 3914, 3996, 3997, 4089, 4145, 4199, 4991, 5115, 5126, 5362, 5409, 5850, 6310, 6313, 6891, 6895, 6896, 6897, 6898, 6899, 6910, 7580, 7584, 7590, 7591, 7592, 7593, 7595, 7596, 7597, 7598, 7599, 7603, 7610, 7611, 7612, 7615, 7853, 7863, 8348, 8928, 9040, 9043, 9046, 9619, 11077, 12138, 12330, 12836, 13226, 13456, 13566, 13620, 13621, 14148, 14437, 14465, 14630, 14746, 14748, 14750, 14751, 14752, 14758, 14759, 14796, 14798, 14799, 14800, 14835, 14855, 14856, 14863, 14874, 14875, 14882, 14884, 14886, 14890, 14903, 14904, 14929, 14943, 14948, 14949, 14950, 14951, 14952, 14959, 14969, 14978, 14979, 15786, 16143, 16407,

16412, 17069, 17337, 17339, 17730, 17839, 18120, 18121, 18209, 19491, 20550, 21237, 22003, 22128, 22313, 22339, 22386, 22387, 22389, 22390, 22640, 22719, 24054, 24170, 24172, 24255, 24264, 24566, 24746, 24974, 25242, 26487, 27048, 27155, 27232, 27337, 27338, 27340, 27341, 27355, 27380, 27384, 27389, 27429, 27430, 27433, 27439, 27442, 27443, 27446, 27447, 27449, 27450, 27451, 27452, 27453, 27454, 27455, 27456, 27458, 27461, 27462, 27463, 27464, 27465, 27466, 27494, 27630, 27633, 27652, 27799, 27817, 28030, 28039, 28808, 29807, 31536, 31540 приложения 2 к постановлению изложить в следующей редакции:

«2018–2020, 2033–2035, 2039–2041, 2042–2044».

1.243. Графу 28 в пунктах 92, 534, 535, 544, 838, 1324, 1971, 2307, 2333, 2384, 2573, 2587, 2918, 2919, 2926, 2928, 3104, 9237, 9894, 11268, 11994, 12848, 13374, 15321, 15409, 19289, 22152, 22537, 22781, 30245, 30867 приложения 2 к постановлению изложить в следующей редакции:

«2015–2017, 2018–2020, 2024–2026, 2027–2029».

1.244. Графу 28 в пунктах 108, 19597, 19892, 21061, 25088, 25714, 25731, 25778, 25782, 30353 приложения 2 к постановлению изложить в следующей редакции:

«2030–2032, 2042–2044».

1.245. Графу 28 в пунктах 118, 4050, 4053, 8192, 8744, 8746, 9948, 10806, 11010, 12016, 12919, 16014, 16717, 16782, 16962, 16980.4, 16980.5, 18812, 19246, 20424, 25020, 25803 приложения 2 к постановлению изложить в следующей редакции:

«2021–2023, 2027–2029».

1.246. Графу 28 в пунктах 124, 214, 1251, 2065, 7283, 8556, 8735, 9936, 10273, 11078, 11321, 12205, 14096, 15744, 15994, 18212, 19785, 23736, 24557, 25108, 25125, 28692, 28693, 30608, 30775, 30818, 31165 приложения 2 к постановлению изложить в следующей редакции:

«2021–2023, 2024–2026, 2030–2032, 2039–2041, 2042–2044».

1.247. Графу 28 в пунктах 148, 8860, 18796, 21304.1, 27834 приложения 2 к постановлению изложить в следующей редакции:

«2024–2026, 2027–2029, 2033–2035, 2039–2041, 2042–2044».

1.248. Графу 28 в пунктах 151, 941, 1278, 1426, 1906, 2901, 2977, 3113, 3756, 5273, 5288, 5871, 5979, 6152, 6213, 6289, 6489, 6814, 6912, 6914, 6983, 7128, 7640, 7641, 7698, 7839, 7840, 7979, 8563, 8564, 8900, 8957, 8958, 8965, 8966, 9152, 9153, 9357, 9395, 9575, 9639, 9643, 9722, 9751, 9752, 9790, 9887, 9938, 10401, 11088, 11089, 11090, 11096, 11416, 11417, 11420, 11421, 11422, 11841, 13242, 13419, 14078, 14082, 14185, 14186, 14462, 14658, 14862, 15127, 15360, 15707, 15718, 15920, 16101, 16127, 16155, 16645, 17073, 18365, 18481, 18483, 18621, 19165, 19765, 19830, 20551, 20686, 20853, 20894, 21184, 21354, 22889, 23456, 23542, 23544, 23545, 23548, 23549, 23609, 23742, 23751, 23752, 23753, 23938, 23939, 23940, 23942, 23943, 23946, 23947, 23949, 23997, 24075, 24084, 24085, 24088, 24090, 24092, 24136, 24138, 24139, 24140, 24192, 24204, 24207, 24209, 24219, 24220, 24221, 24222, 24223, 24226, 24231, 24235, 24548, 24719, 24722, 25024, 25025, 25234, 25318, 25319, 25339, 25362, 25481, 25531, 26156, 26557, 26561, 26570, 26578, 26679, 26684, 26685, 26686, 27217, 27251, 27274, 27275, 27277, 27372, 27373, 27374, 27375, 27377, 27378, 27379, 27385, 27399, 27686, 27795,

27796, 28000, 28006, 28007, 28047, 28049, 28052, 28070, 28073, 28074, 28076, 28077, 28080, 28081, 28096, 28097, 28129, 28132, 28134, 28135, 28137, 28139, 28142, 28149, 28150, 28151, 28156, 28157, 28158, 28170, 28175, 28208, 28220, 28222, 28225, 28226, 28272, 28277, 28278, 28361, 28436, 28830, 28893, 29003, 29011, 29840, 30036, 30038, 30420, 30421, 30450, 30451, 30506, 30638, 30873, 31026, 31649 приложения 2 к постановлению изложить в следующей редакции:

«2024–2026, 2039–2041, 2042–2044».

1.249. Графу 28 в пункте 173 приложения 2 к постановлению изложить в следующей редакции:

«2018–2020, 2021–2023, 2024–2026, 2027–2029, 2030–2032, 2033–2035, 2042–2044».

1.250. Графу 28 в пункте 197 приложения 2 к постановлению изложить в следующей редакции:

«2018–2020, 2021–2023, 2033–2035, 2036–2038».

1.251. Графу 28 в пункте 198 приложения 2 к постановлению изложить в следующей редакции:

«2018–2020, 2021–2023, 2033–2035, 2036–2038, 2042–2044».

1.252. Графу 28 в пунктах 209, 1326, 1368, 4511, 19616, 22580, 25058, 25573, 26963, 29394 приложения 2 к постановлению изложить в следующей редакции:

«2015–2017, 2018–2020, 2024–2026, 2027–2029, 2042–2044».

1.253. Графу 28 в пунктах 210, 1244, 1342, 1343, 1570, 1572, 1575, 1873, 2170, 2347, 2582, 2985, 5228, 5231, 5401, 5405, 7092, 7297, 7896, 7897, 7899, 7900, 7957, 7986, 7988, 8938, 9579, 9586, 9614, 9917, 10208, 11029, 11879, 12027, 12209, 12803, 14061, 15715, 16549, 16550, 16552, 16587, 16669, 16673, 18620, 19641, 21347, 21353, 22163, 23257, 23660, 24554, 24675, 24724, 24809, 24814, 24820, 24866, 24944, 25537, 26673, 26674, 26675, 26677, 26758, 28682, 29419, 30387, 30401, 30432, 30584, 30613, 31200, 31314, 31315, 31364, 31374 приложения 2 к постановлению изложить в следующей редакции:

«2024–2026, 2033–2035, 2036–2038, 2042–2044».

1.254. Графу 28 в пунктах 222, 7136, 21228 приложения 2 к постановлению изложить в следующей редакции:

«2015–2017, 2018–2020, 2024–2026, 2027–2029, 2039–2041, 2042–2044».

1.255. Графу 28 в пунктах 306, 307, 323, 478, 1232, 2740, 2743, 2843, 2844, 3656, 4177, 5274, 5435, 5702, 5797, 6396, 6795, 6796, 7582, 7594, 7607, 7614, 7774, 7834, 8507, 9243, 9650, 9846, 10989, 11920, 11967, 12236, 13841, 13842, 14433, 14786, 14792, 14793, 14794, 14836, 14837, 14867, 14877, 14878, 14879, 14880, 14898, 14964, 14968, 15458, 15706, 15806, 15808, 16132, 16883, 17006, 17703, 17709, 17729, 18039, 20589, 21098, 21148, 22269, 22271, 22286, 22316, 22317, 22338, 22394, 22395, 22450, 23057, 23592, 24096, 24153, 24169, 24572, 24578, 26669, 27358, 27382, 27510, 27771, 28940, 29152, 29334, 30026, 30028, 30029, 31031, 31049 приложения 2 к постановлению изложить в следующей редакции:

«2018–2020, 2024–2026, 2033–2035, 2036–2038, 2042–2044».

1.256. Графу 28 в пунктах 310, 445, 1157, 1559, 1913, 4461, 4793, 5360, 5374, 8688, 8756, 8953, 10224, 10473, 11266, 12771, 14005, 14012, 14077, 15859, 16795, 22606, 22616, 23023, 27603, 28803 приложения 2 к постановлению изложить в следующей редакции:

«2021–2023, 2024–2026, 2030–2032, 2033–2035, 2042–2044».

1.257. Графу 28 в пунктах 337, 1347, 1421, 2232, 2346, 5337, 5369, 5371, 5545, 5553, 5849, 6389, 6745, 7194, 7494, 8834, 9241, 9458, 9631, 10722, 11272, 11478, 11538, 12284, 12805, 13060, 13375, 14011, 15371, 15702, 15713, 15980, 18416, 18950, 19145, 19727, 20619, 21223, 21682, 23081, 23341, 25109, 26880, 26933, 27110, 27353, 27604, 28715, 29214, 29431, 30110, 30490, 30495, 31057, 31273, 31328, 31554 приложения 2 к постановлению изложить в следующей редакции:

«2021–2023, 2024–2026, 2030–2032, 2042–2044».

1.258. Графу 28 в пунктах 344, 3339, 8743, 13064, 16500, 18517, 20401, 29196, 29392 приложения 2 к постановлению изложить в следующей редакции:

«2021–2023, 2024–2026, 2027–2029».

1.259. Графу 28 в пунктах 349, 1154, 11881 приложения 2 к постановлению изложить в следующей редакции:

«2024–2026, 2030–2032, 2033–2035, 2039–2041».

1.260. Графу 28 в пунктах 427, 431, 494, 1092, 1535, 1746, 1916, 1942, 2504, 3062, 4120, 4280, 4503, 4510, 5282, 7093, 7758, 8219, 9354, 9361, 9362, 9469, 9668, 10055, 10421, 10785, 11004, 11008, 13057, 13811, 13863, 18130, 18470, 18611, 19009, 19626, 19982, 20140, 20760, 22715, 23018, 25122, 25463, 25632, 29223, 30248, 30896, 30902, 31073 приложения 2 к постановлению изложить в следующей редакции:

«2018–2020, 2024–2026, 2027–2029».

1.261. Графу 28 в пунктах 429, 430, 1676, 2583, 6091, 6652, 7958, 8299, 10205, 12177, 13382, 13715, 15471, 16075, 27855, 30865, 31179 приложения 2 к постановлению изложить в следующей редакции:

«2021–2023, 2024–2026, 2030–2032, 2039–2041».

1.262. Графу 28 в пунктах 434, 3724, 4460, 4655, 5240, 9874, 12046, 15986, 20899, 23453, 25540 приложения 2 к постановлению изложить в следующей редакции:

«2021–2023, 2024–2026, 2027–2029, 2030–2032, 2033–2035, 2042–2044».

1.263. Графу 28 в пунктах 441, 2935, 7780, 7781, 7782, 8943, 10029, 15508, 18382, 19634, 19669, 20771, 25054, 28910 приложения 2 к постановлению изложить в следующей редакции:

«2018–2020, 2024–2026, 2027–2029, 2030–2032».

1.264. Графу 28 в пунктах 451, 452, 2716, 3168, 4001, 4002, 4016, 5396, 7873, 7881, 11100, 14156, 19051, 20818, 21201, 27505, 27769 приложения 2 к постановлению изложить в следующей редакции:

«2018–2020, 2039–2041, 2042–2044».

1.265. Графу 28 в пунктах 472, 603, 14127, 19632 приложения 2 к постановлению изложить в следующей редакции:

«2018–2020, 2021–2023, 2030–2032, 2039–2041».

1.266. Графу 28 в пунктах 495, 587, 595, 693, 697, 1664, 7861, 23692, 25677, 25678, 29969, 30105, 31129 приложения 2 к постановлению изложить в следующей редакции:

«2018–2020, 2021–2023, 2030–2032».

1.267. Графу 28 в пунктах 507, 1626, 1628, 3052, 4069, 5922, 7767, 7772, 7850, 26303, 30112 приложения 2 к постановлению изложить в следующей редакции:

«2018–2020, 2033–2035, 2042–2044».

1.268. Графу 28 в пунктах 528, 732, 736, 754, 1425, 3839, 3989, 4060, 4956, 7403, 8417.1, 10825, 10838, 11048,

11672, 11710, 14042, 17816, 17817, 18090, 19840, 25644, 25863, 25995, 29862, 29865, 29905, 30268 приложения 2 к постановлению изложить в следующей редакции:

«2018–2020, 2027–2029».

1.269. Графу 28 в пунктах 531, 938, 940, 5613, 8964, 9613, 10252, 28873, 31358 приложения 2 к постановлению изложить в следующей редакции:

«2021–2023, 2027–2029, 2030–2032, 2033–2035».

1.270. Графу 28 в пунктах 536, 27529 приложения 2 к постановлению изложить в следующей редакции:

«2021–2023, 2030–2032, 2036–2038, 2042–2044».

1.271. Графу 28 в пункте 549 приложения 2 к постановлению изложить в следующей редакции:

«2015–2017, 2018–2020, 2027–2029, 2039–2041».

1.272. Графу 28 в пунктах 559, 751, 4005, 6001, 14147, 14445, 25420, 26568, 28790 приложения 2 к постановлению изложить в следующей редакции:

«2018–2020, 2024–2026, 2033–2035, 2042–2044».

1.273. Графу 28 в пунктах 581, 3805 приложения 2 к постановлению изложить в следующей редакции:

«2018–2020, 2021–2023, 2030–2032, 2033–2035, 2039–2041».

1.274. Графу 28 в пунктах 583, 7851, 7852 приложения 2 к постановлению изложить в следующей редакции:

«2018–2020, 2030–2032, 2033–2035».

1.275. Графу 28 в пунктах 585, 15519, 27616, 28934 приложения 2 к постановлению изложить в следующей редакции:

«2021–2023, 2027–2029, 2030–2032, 2033–2035, 2039–2041».

1.276. Графу 28 в пунктах 586, 6314, 28831 приложения 2 к постановлению изложить в следующей редакции:

«2018–2020, 2021–2023, 2024–2026, 2030–2032, 2033–2035».

1.277. Графу 28 в пунктах 588, 7947, 9028 приложения 2 к постановлению изложить в следующей редакции:

«2018–2020, 2021–2023, 2030–2032, 2033–2035».

1.278. Графу 28 в пунктах 598, 4207 приложения 2 к постановлению изложить в следующей редакции:

«2018–2020, 2021–2023, 2027–2029, 2030–2032, 2033–2035, 2039–2041».

1.279. Графу 28 в пунктах 599, 602 приложения 2 к постановлению изложить в следующей редакции:

«2018–2020, 2021–2023, 2024–2026, 2030–2032, 2033–2035, 2039–2041».

1.280. Графу 28 в пункте 604 приложения 2 к постановлению изложить в следующей редакции:

«2018–2020, 2021–2023, 2027–2029, 2030–2032, 2039–2041».

1.281. Графу 28 в пунктах 605, 22130 приложения 2 к постановлению изложить в следующей редакции:

«2021–2023, 2027–2029, 2030–2032, 2039–2041».

1.282. Графу 28 в пунктах 608, 3869 приложения 2 к постановлению изложить в следующей редакции:

«2018–2020, 2021–2023, 2030–2032, 2033–2035, 2039–2041, 2042–2044».

1.283. Графу 28 в пунктах 610, 1779, 3051, 19656 приложения 2 к постановлению изложить в следующей редакции:

«2018–2020, 2027–2029, 2030–2032».

1.284. Графу 28 в пункте 611 приложения 2 к постановлению изложить в следующей редакции:

«2018–2020, 2021–2023, 2024–2026, 2027–2029, 2030–2032, 2033–2035, 2039–2041, 2042–2044».

1.285. Графу 28 в пунктах 633, 1325, 1335, 1702, 3360, 10432, 11103, 14652, 17009, 17014, 18629, 18958, 24091, 24680, 24924, 25703, 26792, 26891, 26892, 27984, 27987, 28660 приложения 2 к постановлению изложить в следующей редакции:

«2024–2026, 2036–2038, 2039–2041, 2042–2044».

1.286. Графу 28 в пунктах 644, 1012, 1597, 2492, 8172, 14587, 18959, 19318, 19333, 19335, 19777, 25341 приложения 2 к постановлению изложить в следующей редакции:

«2024–2026, 2027–2029, 2030–2032, 2039–2041, 2042–2044».

1.287. Графу 28 в пунктах 647, 3667, 7854, 8164, 19917, 25423, 25424, 29866 приложения 2 к постановлению изложить в следующей редакции:

«2018–2020, 2030–2032, 2042–2044».

1.288. Графу 28 в пунктах 652, 4027, 8917, 14388, 28844, 29252, 31144 приложения 2 к постановлению изложить в следующей редакции:

«2018–2020, 2021–2023, 2024–2026, 2030–2032, 2042–2044».

1.289. Графу 28 в пунктах 658, 915, 1334, 1571, 7989, 10370, 15999, 18514, 27504 приложения 2 к постановлению изложить в следующей редакции:

«2024–2026, 2027–2029, 2033–2035, 2042–2044».

1.290. Графу 28 в пунктах 711, 13922 приложения 2 к постановлению изложить в следующей редакции:

«2018–2020, 2021–2023, 2027–2029, 2030–2032».

1.291. Графу 28 в пунктах 719, 816, 2508, 3657, 3984, 4039, 4106, 4107, 4139, 10810, 11702, 13974, 19733, 25168, 26389, 26391, 29864, 30047 приложения 2 к постановлению изложить в следующей редакции:

«2018–2020, 2021–2023, 2030–2032, 2042–2044».

1.292. Графу 28 в пунктах 748, 807, 3875, 3970, 3993, 18278, 19001, 24049, 27234, 27757, 27818 приложения 2 к постановлению изложить в следующей редакции:

«2018–2020, 2036–2038, 2039–2041, 2042–2044».

1.293. Графу 28 в пунктах 749, 1631, 7604, 7613, 7617, 7618, 13567, 13983, 14000, 14596, 14753, 14784, 14788, 14953, 17604, 18505, 21718, 22193, 22311, 22312, 22642, 24563, 27467, 29690 приложения 2 к постановлению изложить в следующей редакции:

«2018–2020, 2027–2029, 2033–2035, 2042–2044».

1.294. Графу 28 в пунктах 775, 11198, 26081.1 приложения 2 к постановлению изложить в следующей редакции:

«2018–2020, 2021–2023, 2027–2029, 2030–2032, 2042–2044».

1.295. Графу 28 в пунктах 776, 4012, 4205, 11040, 11659, 14249, 16324, 22080, 25300 приложения 2 к постановлению изложить в следующей редакции:

«2018–2020, 2027–2029, 2042–2044».

1.296. Графу 28 в пунктах 795, 4434, 10131, 21629 приложения 2 к постановлению изложить в следующей редакции:

«2018–2020, 2027–2029, 2039–2041».

1.297. Графу 28 в пунктах 805, 9837, 10859, 13091, 13869, 18270, 18764, 18997, 20029, 23676, 23797 приложения 2 к постановлению изложить в следующей редакции:

«2021–2023, 2027–2029, 2039–2041».

1.298. Графу 28 в пунктах 806, 12190 приложения 2 к постановлению изложить в следующей редакции:

«2018–2020, 2030–2032, 2039–2041».

1.299. Графу 28 в пунктах 808, 2506, 11822, 13980, 26388, 29977, 30055 приложения 2 к постановлению изложить в следующей редакции:

«2018–2020, 2030–2032, 2033–2035, 2042–2044».

1.300. Графу 28 в пунктах 829, 3913, 3986, 21845, 28908, 30053 приложения 2 к постановлению изложить в следующей редакции:

«2018–2020, 2021–2023, 2030–2032, 2033–2035, 2042–2044».

1.301. Графу 28 в пункте 839 приложения 2 к постановлению изложить в следующей редакции:

«2018–2020, 2021–2023, 2039–2041, 2042–2044».

1.302. Графу 28 в пунктах 896, 1339, 2009, 2568, 2569, 7894, 9196, 9645, 11687, 12196, 13976, 15449, 15712, 18252, 20267, 28662, 29249, 30334, 30390, 30436, 30895, 31574 приложения 2 к постановлению изложить в следующей редакции:

«2024–2026, 2033–2035, 2042–2044».

1.303. Графу 28 в пунктах 898, 1164, 1175, 4364, 8002, 11108, 11797, 15454, 15788, 20183, 20804, 22584, 23770, 24752, 30435 приложения 2 к постановлению изложить в следующей редакции:

«2024–2026, 2027–2029, 2030–2032, 2033–2035, 2042–2044».

1.304. Графу 28 в пунктах 905, 2308, 5862, 6224, 6395, 8455, 10728, 14490, 16268, 20394, 21012, 22666, 27625, 31415 приложения 2 к постановлению изложить в следующей редакции:

«2021–2023, 2027–2029, 2030–2032».

1.305. Графу 28 в пунктах 922, 29544 приложения 2 к постановлению изложить в следующей редакции:

«2018–2020, 2021–2023, 2024–2026, 2027–2029».

1.306. Графу 28 в пунктах 924, 2866, 6645, 13801, 13870, 14010, 14111, 19612, 22480, 31692 приложения 2 к постановлению изложить в следующей редакции:

«2021–2023, 2024–2026, 2030–2032, 2033–2035, 2039–2041, 2042–2044».

1.307. Графу 28 в пунктах 929, 2979, 4522, 11708, 13963, 14623, 19644, 21112, 28467, 30615 приложения 2 к постановлению изложить в следующей редакции:

«2021–2023, 2024–2026, 2027–2029, 2030–2032, 2039–2041, 2042–2044».

1.308. Графу 28 в пунктах 1029, 14378 приложения 2 к постановлению изложить в следующей редакции:

«2021–2023, 2024–2026, 2033–2035, 2036–2038, 2042–2044».

1.309. Графу 28 в пунктах 1043, 4573, 30247 приложения 2 к постановлению изложить в следующей редакции:

«2015–2017, 2021–2023, 2024–2026, 2030–2032».

1.310. Графу 28 в пунктах 1046, 1194, 1320, 1646, 1648, 1908, 4786, 5304, 5547, 5923, 6525, 10594, 11026, 14110, 14123, 14242, 15762, 18521, 18642, 20870, 27144 приложения 2 к постановлению изложить в следующей редакции:

«2021–2023, 2024–2026, 2027–2029, 2030–2032, 2042–2044».

1.311. Графу 28 в пунктах 1139, 12488, 18446 приложения 2 к постановлению изложить в следующей редакции:

«2024–2026, 2027–2029, 2030–2032, 2033–2035, 2039–2041, 2042–2044».

1.312. Графу 28 в пунктах 1143, 19167 приложения 2 к постановлению изложить в следующей редакции:

«2018–2020, 2024–2026, 2030–2032».

1.313. Графу 28 в пунктах 1172, 1825, 2332, 2551, 2553, 2554, 2555, 2556, 2584, 2585, 3421, 3424, 3774, 4609, 6748, 6918, 8005, 8308, 8698, 8833, 9135, 11107, 11882, 12181, 12188, 12300, 12557, 12663, 12856, 12878, 13188, 13435, 14006, 19545, 20509, 20919, 22029, 22792, 23287, 23703, 24958, 25147, 25218, 25237, 25361, 27520, 27605, 27612, 27653, 27676, 28707, 29530, 29860, 31158, 31238, 31359 приложения 2 к постановлению изложить в следующей редакции:

«2021–2023, 2024–2026, 2030–2032».

1.314. Графу 28 в пунктах 1264, 1319, 1338, 2301, 4150, 5297, 6666, 7898, 8724, 12804, 16031, 16149, 16150, 21355, 30433 приложения 2 к постановлению изложить в следующей редакции:

«2024–2026, 2030–2032, 2036–2038, 2042–2044».

1.315. Графу 28 в пунктах 1337, 16832 приложения 2 к постановлению изложить в следующей редакции:

«2018–2020, 2021–2023, 2024–2026, 2027–2029, 2030–2032».

1.316. Графу 28 в пунктах 1390, 1391, 27975, 28917 приложения 2 к постановлению изложить в следующей редакции:

«2018–2020, 2024–2026, 2036–2038, 2042–2044».

1.317. Графу 28 в пунктах 1420, 19624, 21774, 29164 приложения 2 к постановлению изложить в следующей редакции:

«2018–2020, 2021–2023, 2027–2029».

1.318. Графу 28 в пунктах 1441, 11855, 12519, 15368, 15464, 21468 приложения 2 к постановлению изложить в следующей редакции:

«2021–2023, 2024–2026, 2027–2029, 2030–2032, 2033–2035».

1.319. Графу 28 в пунктах 1527, 3425, 5217, 7437, 8835, 12204, 12295, 14509, 20892, 20976, 31236, 31254, 31319, 31321, 31347, 31467 приложения 2 к постановлению изложить в следующей редакции:

«2021–2023, 2024–2026, 2030–2032, 2033–2035».

1.320. Графу 28 в пунктах 1582, 1584, 1585, 2008, 2982, 2986, 3414, 4149, 5974, 6521, 6704, 7293, 7296, 7999, 8000, 8001, 8477, 8863, 8899, 10883, 10886, 13062, 13315, 13985, 14094, 14098, 14157, 14925, 15129, 15209, 15388, 15703, 15720, 15722, 16008, 16022, 16082, 16092, 16690, 17011, 18591, 18592, 19026, 19212, 19599, 20585, 21345, 21812, 22482, 24761, 26226, 26760, 27049, 27051, 27125, 27578, 27606, 28473, 28658, 28671, 28732, 30069, 30089, 30389, 30522, 31055, 31609 приложения 2 к постановлению изложить в следующей редакции:

«2024–2026, 2033–2035, 2039–2041, 2042–2044».

1.321. Графу 28 в пунктах 1590, 4318, 6171, 6334, 22516 приложения 2 к постановлению изложить в следующей редакции:

«2021–2023, 2027–2029, 2030–2032, 2033–2035, 2042–2044».

1.322. Графу 28 в пунктах 1633, 7163 приложения 2 к постановлению изложить в следующей редакции:

«2027–2029, 2030–2032, 2039–2041, 2042–2044».

1.323. Графу 28 в пунктах 1647, 19394 приложения 2 к постановлению изложить в следующей редакции:

«2018–2020, 2030–2032, 2039–2041, 2042–2044».

1.324. Графу 28 в пунктах 1667, 3470, 12183 приложения 2 к постановлению изложить в следующей редакции:

- «2024–2026, 2027–2029, 2030–2032».
- 1.325. Графу 28 в пунктах 1759, 2391, 3429, 4357, 13440, 13561, 14871, 16834, 20434, 23656, 23716, 23718, 25206, 30894 приложения 2 к постановлению изложить в следующей редакции:
«2024–2026, 2030–2032».
- 1.326. Графу 28 в пунктах 1810, 3342, 3345, 3662, 3892, 4026, 5007, 5318, 8197, 8758, 8854, 10535, 10645, 10852, 12015, 12130, 12397, 12920, 12990, 12993, 13086, 13858, 13940, 16255, 16258, 16319, 16336, 17071, 18946, 20595, 21303, 21966, 24663, 27120, 27183 приложения 2 к постановлению изложить в следующей редакции:
«2021–2023, 2027–2029, 2042–2044».
- 1.327. Графу 28 в пунктах 1821, 1822, 2943, 9591, 13762, 16458, 19052, 21114, 21452, 25320 приложения 2 к постановлению изложить в следующей редакции:
«2018–2020, 2024–2026, 2027–2029, 2039–2041».
- 1.328. Графу 28 в пунктах 1885, 7153, 11262 приложения 2 к постановлению изложить в следующей редакции:
«2021–2023, 2027–2029, 2030–2032, 2036–2038, 2042–2044».
- 1.329. Графу 28 в пунктах 1924, 5190, 6148, 10345, 10955, 11477, 16342, 19264, 20701, 21208, 21263, 21681, 22055, 22913, 26070.3, 26070.5, 27030, 27060, 27145, 28705 приложения 2 к постановлению изложить в следующей редакции:
«2018–2020, 2024–2026, 2027–2029, 2042–2044».
- 1.330. Графу 28 в пунктах 2210, 19215, 21081, 21316, 22045 приложения 2 к постановлению изложить в следующей редакции:
«2021–2023, 2024–2026, 2039–2041, 2042–2044».
- 1.331. Графу 28 в пунктах 2342, 14386 приложения 2 к постановлению изложить в следующей редакции:
«2018–2020, 2021–2023, 2024–2026, 2030–2032, 2039–2041».
- 1.332. Графу 28 в пунктах 2363, 20347 приложения 2 к постановлению изложить в следующей редакции:
«2021–2023, 2024–2026, 2030–2032, 2033–2035, 2036–2038, 2042–2044».
- 1.333. Графу 28 в пунктах 2480, 18867 приложения 2 к постановлению изложить в следующей редакции:
«2018–2020, 2027–2029, 2033–2035, 2039–2041».
- 1.334. Графу 28 в пунктах 2621, 16721, 26171 приложения 2 к постановлению изложить в следующей редакции:
«2018–2020, 2024–2026, 2039–2041, 2042–2044».
- 1.335. Графу 28 в пунктах 2784, 19627, 20455 приложения 2 к постановлению изложить в следующей редакции:
«2018–2020, 2024–2026, 2027–2029, 2030–2032, 2039–2041».
- 1.336. Графу 28 в пунктах 2797, 14102, 15276, 31620 приложения 2 к постановлению изложить в следующей редакции:
«2015–2017, 2018–2020, 2024–2026, 2027–2029, 2030–2032, 2042–2044».
- 1.337. Графу 28 в пунктах 2799, 4584, 22041 приложения 2 к постановлению изложить в следующей редакции:
«2015–2017, 2024–2026, 2027–2029».
- 1.338. Графу 28 в пунктах 2804, 3937, 3949, 4066, 4067, 5692, 6900, 20642, 25892 приложения 2 к постановлению изложить в следующей редакции:
«2018–2020, 2027–2029, 2033–2035, 2039–2041, 2042–2044».
- 1.339. Графу 28 в пунктах 2902, 5110, 7144, 7145, 14046 приложения 2 к постановлению изложить в следующей редакции:
«2021–2023, 2027–2029, 2030–2032, 2033–2035, 2036–2038, 2042–2044».
- 1.340. Графу 28 в пунктах 3169, 4004, 5441, 5821, 9073, 14444, 26261 приложения 2 к постановлению изложить в следующей редакции:
«2018–2020, 2030–2032, 2036–2038, 2042–2044».
- 1.341. Графу 28 в пунктах 3188, 7019, 8360, 8381, 10465, 16253, 16481, 16725, 18150, 18216, 18306, 19220, 19683, 20318, 20932, 21315, 21423, 23331, 27182 приложения 2 к постановлению изложить в следующей редакции:
«2021–2023, 2024–2026, 2042–2044».
- 1.342. Графу 28 в пунктах 3286, 3446, 13218, 16140, 27656, 27990, 30801, 31072, 31075 приложения 2 к постановлению изложить в следующей редакции:
«2024–2026, 2030–2032, 2039–2041, 2042–2044».
- 1.343. Графу 28 в пунктах 3357, 18650, 18783, 29268, 31305 приложения 2 к постановлению изложить в следующей редакции:
«2018–2020, 2024–2026, 2027–2029, 2030–2032, 2033–2035».
- 1.344. Графу 28 в пунктах 3422, 8309, 8734, 8742, 10223, 14093, 23853, 23908, 24775, 30204, 31419 приложения 2 к постановлению изложить в следующей редакции:
«2024–2026, 2030–2032, 2033–2035».
- 1.345. Графу 28 в пунктах 3432, 13448, 25603, 25604 приложения 2 к постановлению изложить в следующей редакции:
«2024–2026, 2027–2029, 2030–2032, 2033–2035».
- 1.346. Графу 28 в пунктах 3471, 5925, 7189, 7196, 7478, 7479, 7485, 7860, 8028, 12174, 23486, 23487, 23719, 24815, 26231, 26247, 26883, 27618, 27620, 27696, 27733 приложения 2 к постановлению изложить в следующей редакции:
«2024–2026, 2030–2032, 2042–2044».
- 1.347. Графу 28 в пунктах 3473, 9567 приложения 2 к постановлению изложить в следующей редакции:
«2015–2017, 2024–2026, 2030–2032, 2042–2044».
- 1.348. Графу 28 в пункте 3582 приложения 2 к постановлению изложить в следующей редакции:
«2015–2017, 2018–2020, 2027–2029, 2036–2038, 2039–2041».
- 1.349. Графу 28 в пункте 3625 приложения 2 к постановлению изложить в следующей редакции:
«2015–2017, 2018–2020, 2033–2035».
- 1.350. Графу 28 в пунктах 3628, 3629, 3690, 4121, 7118, 9541, 14032, 26071.3 приложения 2 к постановлению изложить в следующей редакции:
«2018–2020, 2021–2023, 2030–2032, 2039–2041, 2042–2044».
- 1.351. Графу 28 в пунктах 3655, 29367 приложения 2 к постановлению изложить в следующей редакции:
«2018–2020».
- 1.352. Графу 28 в пунктах 3675, 19354 приложения 2 к постановлению изложить в следующей редакции:
«2018–2020, 2024–2026, 2027–2029, 2033–2035».
- 1.353. Графу 28 в пунктах 3725, 3726, 11970 приложения 2 к постановлению изложить в следующей редакции:
«2021–2023, 2024–2026, 2027–2029, 2030–2032, 2036–2038, 2042–2044».

- 1.354. Графу 28 в пунктах 3760, 21217 приложения 2 к постановлению изложить в следующей редакции:
«2018–2020, 2021–2023, 2024–2026, 2039–2041».
- 1.355. Графу 28 в пункте 3797 приложения 2 к постановлению изложить в следующей редакции:
«2015–2017, 2018–2020, 2021–2023, 2024–2026, 2027–2029, 2030–2032, 2033–2035».
- 1.356. Графу 28 в пунктах 3948, 14515, 19334 приложения 2 к постановлению изложить в следующей редакции:
«2024–2026, 2027–2029, 2030–2032, 2036–2038, 2042–2044».
- 1.357. Графу 28 в пунктах 4054, 5598, 6940, 7168, 7398, 15173, 16200, 16211, 16643, 18387, 20703, 21260, 21262, 25978 приложения 2 к постановлению изложить в следующей редакции:
«2021–2023, 2024–2026, 2027–2029, 2042–2044».
- 1.358. Графу 28 в пунктах 4082, 18258, 28469 приложения 2 к постановлению изложить в следующей редакции:
«2018–2020, 2021–2023, 2024–2026, 2027–2029, 2030–2032, 2042–2044».
- 1.359. Графу 28 в пунктах 4119, 18195, 20281, 20359, 20390, 26057, 29184 приложения 2 к постановлению изложить в следующей редакции:
«2015–2017, 2018–2020, 2024–2026, 2042–2044».
- 1.360. Графу 28 в пункте 4209 приложения 2 к постановлению изложить в следующей редакции:
«2018–2020, 2027–2029, 2033–2035, 2036–2038, 2039–2041».
- 1.361. Графу 28 в пункте 4227 приложения 2 к постановлению изложить в следующей редакции:
«2018–2020, 2021–2023, 2024–2026, 2033–2035, 2036–2038, 2042–2044».
- 1.362. Графу 28 в пунктах 4279, 8403, 10637, 11878, 12178, 16080, 26648, 28802 приложения 2 к постановлению изложить в следующей редакции:
«2021–2023, 2024–2026, 2030–2032, 2033–2035, 2039–2041».
- 1.363. Графу 28 в пунктах 4411, 7862, 8175, 20308, 22661 приложения 2 к постановлению изложить в следующей редакции:
«2018–2020, 2030–2032».
- 1.364. Графу 28 в пункте 4496 приложения 2 к постановлению изложить в следующей редакции:
«2015–2017, 2021–2023, 2024–2026, 2039–2041, 2042–2044».
- 1.365. Графу 28 в пунктах 4532, 13210, 21458, 21962 приложения 2 к постановлению изложить в следующей редакции:
«2015–2017, 2018–2020, 2024–2026, 2039–2041».
- 1.366. Графу 28 в пунктах 4567, 19124, 19429 приложения 2 к постановлению изложить в следующей редакции:
«2015–2017, 2018–2020, 2024–2026, 2033–2035, 2042–2044».
- 1.367. Графу 28 в пунктах 4569, 5208, 5220, 5564, 5592, 6121, 7857, 8778, 8969, 8970, 9968, 10108, 15991, 20843, 20911, 20917, 21833, 21884, 25494, 25836, 25853, 29978 приложения 2 к постановлению изложить в следующей редакции:
«2015–2017, 2018–2020, 2024–2026».
- 1.368. Графу 28 в пунктах 4627, 7686, 20649 приложения 2 к постановлению изложить в следующей редакции:
«2021–2023, 2030–2032, 2039–2041, 2042–2044».
- 1.369. Графу 28 в пунктах 4633, 20279 приложения 2 к постановлению изложить в следующей редакции:
«2015–2017, 2018–2020, 2021–2023, 2024–2026, 2042–2044».
- 1.370. Графу 28 в пунктах 4640, 26630 приложения 2 к постановлению изложить в следующей редакции:
«2015–2017, 2021–2023, 2039–2041, 2042–2044».
- 1.371. Графу 28 в пункте 4648 приложения 2 к постановлению изложить в следующей редакции:
«2015–2017, 2018–2020, 2021–2023, 2024–2026, 2033–2035».
- 1.372. Графу 28 в пунктах 4728, 18544, 22946 приложения 2 к постановлению изложить в следующей редакции:
«2030–2032, 2033–2035, 2039–2041, 2042–2044».
- 1.373. Графу 28 в пунктах 5124, 12722 приложения 2 к постановлению изложить в следующей редакции:
«2018–2020, 2024–2026, 2030–2032, 2039–2041, 2042–2044».
- 1.374. Графу 28 в пунктах 5398, 26070.2 приложения 2 к постановлению изложить в следующей редакции:
«2018–2020, 2024–2026, 2027–2029, 2036–2038, 2042–2044».
- 1.375. Графу 28 в пунктах 5566, 5777, 7985, 13439, 19985, 22698 приложения 2 к постановлению изложить в следующей редакции:
«2024–2026, 2027–2029, 2030–2032, 2033–2035, 2036–2038, 2042–2044».
- 1.376. Графу 28 в пунктах 5820, 22030 приложения 2 к постановлению изложить в следующей редакции:
«2015–2017, 2021–2023, 2030–2032, 2042–2044».
- 1.377. Графу 28 в пунктах 5822, 12207, 18914, 26671, 27518, 27519 приложения 2 к постановлению изложить в следующей редакции:
«2024–2026, 2033–2035, 2036–2038».
- 1.378. Графу 28 в пунктах 5863, 16243 приложения 2 к постановлению изложить в следующей редакции:
«2021–2023, 2027–2029, 2030–2032, 2036–2038».
- 1.379. Графу 28 в пунктах 5893, 14965 приложения 2 к постановлению изложить в следующей редакции:
«2018–2020, 2030–2032, 2033–2035, 2039–2041, 2042–2044».
- 1.380. Графу 28 в пунктах 6007, 22153, 27726 приложения 2 к постановлению изложить в следующей редакции:
«2018–2020, 2021–2023, 2036–2038, 2039–2041, 2042–2044».
- 1.381. Графу 28 в пункте 6426 приложения 2 к постановлению изложить в следующей редакции:
«2021–2023, 2027–2029, 2030–2032, 2036–2038, 2039–2041».
- 1.382. Графу 28 в пунктах 6490, 7264 приложения 2 к постановлению изложить в следующей редакции:
«2024–2026, 2027–2029, 2030–2032, 2036–2038, 2039–2041».
- 1.383. Графу 28 в пунктах 6495, 24558 приложения 2 к постановлению изложить в следующей редакции:
«2015–2017, 2024–2026, 2030–2032, 2039–2041, 2042–2044».
- 1.384. Графу 28 в пункте 6502 приложения 2 к постановлению изложить в следующей редакции:

«2015–2017, 2021–2023, 2027–2029, 2030–2032, 2039–2041».

1.385. Графу 28 в пунктах 6752, 12828, 23021 приложения 2 к постановлению изложить в следующей редакции:

«2021–2023, 2030–2032, 2039–2041».

1.386. Графу 28 в пунктах 6964, 6965, 7035, 7040, 8689, 15057, 16005, 16171, 18807, 19229, 19498, 20338, 20476, 23411 приложения 2 к постановлению изложить в следующей редакции:

«2021–2023, 2024–2026».

1.387. Графу 28 в пунктах 7053, 21170 приложения 2 к постановлению изложить в следующей редакции:

«2015–2017, 2024–2026, 2027–2029, 2042–2044».

1.388. Графу 28 в пунктах 7119, 9804, 15407, 31310, 31311, 31312, 31313 приложения 2 к постановлению изложить в следующей редакции:

«2021–2023, 2027–2029, 2030–2032, 2033–2035, 2039–2041, 2042–2044».

1.389. Графу 28 в пункте 7159 приложения 2 к постановлению изложить в следующей редакции:

«2021–2023, 2027–2029, 2033–2035, 2036–2038, 2042–2044».

1.390. Графу 28 в пункте 7329 приложения 2 к постановлению изложить в следующей редакции:

«2021–2023, 2027–2029, 2033–2035».

1.391. Графу 28 в пунктах 7368, 8436, 8658, 10329, 19064, 19214, 19875, 20987, 21297, 25007, 29479 приложения 2 к постановлению изложить в следующей редакции:

«2021–2023, 2024–2026, 2039–2041».

1.392. Графу 28 в пунктах 7800, 7889, 7890, 11207, 11902, 12673, 14413, 14917, 20777, 24089, 25776, 28046, 28048, 28050, 28051, 28138, 28161, 28162, 28163, 28179, 28181, 28223, 28273, 28275, 31651 приложения 2 к постановлению изложить в следующей редакции:

«2024–2026, 2036–2038, 2039–2041».

1.393. Графу 28 в пунктах 7826, 12298, 20477 приложения 2 к постановлению изложить в следующей редакции:

«2018–2020, 2027–2029, 2030–2032, 2033–2035, 2042–2044».

1.394. Графу 28 в пунктах 7848, 8146 приложения 2 к постановлению изложить в следующей редакции:

«2018–2020, 2024–2026, 2027–2029, 2033–2035, 2042–2044».

1.395. Графу 28 в пунктах 7849, 24553, 28721 приложения 2 к постановлению изложить в следующей редакции:

«2018–2020, 2024–2026, 2033–2035, 2039–2041, 2042–2044».

1.396. Графу 28 в пунктах 7855, 24678, 27626 приложения 2 к постановлению изложить в следующей редакции:

«2018–2020, 2024–2026, 2030–2032, 2033–2035, 2042–2044».

1.397. Графу 28 в пунктах 7859, 20504 приложения 2 к постановлению изложить в следующей редакции:

«2015–2017, 2024–2026, 2027–2029, 2033–2035, 2042–2044».

1.398. Графу 28 в пункте 7952 приложения 2 к постановлению изложить в следующей редакции:

«2021–2023, 2030–2032, 2036–2038, 2039–2041, 2042–2044».

1.399. Графу 28 в пунктах 7990, 7991, 7992 приложения 2 к постановлению изложить в следующей редакции:

«2015–2017, 2024–2026, 2027–2029, 2030–2032, 2039–2041, 2042–2044».

1.400. Графу 28 в пунктах 7998, 9736, 30357 приложения 2 к постановлению изложить в следующей редакции:

«2015–2017, 2024–2026, 2039–2041, 2042–2044».

1.401. Графу 28 в пункте 8063 приложения 2 к постановлению изложить в следующей редакции:

«2018–2020, 2021–2023, 2027–2029, 2030–2032, 2036–2038, 2039–2041, 2042–2044».

1.402. Графу 28 в пункте 8085 приложения 2 к постановлению изложить в следующей редакции:

«2021–2023, 2024–2026, 2036–2038».

1.403. Графу 28 в пункте 8300 приложения 2 к постановлению изложить в следующей редакции:

«2015–2017, 2018–2020, 2024–2026, 2030–2032».

1.404. Графу 28 в пункте 8330 приложения 2 к постановлению изложить в следующей редакции:

«2015–2017, 2018–2020, 2027–2029, 2030–2032, 2042–2044».

1.405. Графу 28 в пунктах 8382, 11680, 18495, 19201, 23460, 27487 приложения 2 к постановлению изложить в следующей редакции:

«2021–2023, 2024–2026, 2033–2035, 2042–2044».

1.406. Графу 28 в пункте 8433 приложения 2 к постановлению изложить в следующей редакции:

«2021–2023, 2027–2029, 2030–2032, 2033–2035, 2036–2038».

1.407. Графу 28 в пунктах 8458, 8459, 12888 приложения 2 к постановлению изложить в следующей редакции:

«2018–2020, 2024–2026, 2027–2029, 2036–2038».

1.408. Графу 28 в пунктах 8783, 18302, 25829, 25830 приложения 2 к постановлению изложить в следующей редакции:

«2021–2023, 2024–2026, 2027–2029, 2036–2038».

1.409. Графу 28 в пункте 8802 приложения 2 к постановлению изложить в следующей редакции:

«2024–2026, 2030–2032, 2033–2035, 2036–2038, 2042–2044».

1.410. Графу 28 в пункте 8980 приложения 2 к постановлению изложить в следующей редакции:

«2015–2017, 2036–2038».

1.411. Графу 28 в пунктах 9016, 14191, 19741, 30504, 31261 приложения 2 к постановлению изложить в следующей редакции:

«2015–2017, 2018–2020, 2024–2026, 2027–2029, 2030–2032».

1.412. Графу 28 в пунктах 9039, 10794, 17487, 21469, 26018, 29465 приложения 2 к постановлению изложить в следующей редакции:

«2018–2020, 2024–2026».

1.413. Графу 28 в пункте 9069 приложения 2 к постановлению изложить в следующей редакции:

«2027–2029, 2030–2032, 2033–2035, 2036–2038».

1.414. Графу 28 в пунктах 9070, 28659 приложения 2 к постановлению изложить в следующей редакции:

«2015–2017, 2018–2020, 2021–2023, 2024–2026, 2039–2041».

1.415. Графу 28 в пунктах 9074, 13424, 14754, 14854, 16081, 20814, 23626, 25265, 26315, 26316, 30380, 30386

приложения 2 к постановлению изложить в следующей редакции:

«2018–2020, 2033–2035, 2036–2038, 2042–2044».

1.416. Графу 28 в пункте 9285 приложения 2 к постановлению изложить в следующей редакции:

«2018–2020, 2024–2026, 2027–2029, 2030–2032, 2036–2038, 2039–2041».

1.417. Графу 28 в пункте 9345 приложения 2 к постановлению изложить в следующей редакции:

«2015–2017, 2021–2023, 2027–2029, 2030–2032, 2033–2035, 2039–2041, 2042–2044».

1.418. Графу 28 в пунктах 9356, 13514, 14394, 23599, 24975, 24986 приложения 2 к постановлению изложить в следующей редакции:

«2018–2020, 2021–2023, 2024–2026, 2030–2032».

1.419. Графу 28 в пунктах 9529, 25926 приложения 2 к постановлению изложить в следующей редакции:

«2021–2023, 2030–2032, 2033–2035, 2039–2041, 2042–2044».

1.420. Графу 28 в пункте 9536 приложения 2 к постановлению изложить в следующей редакции:

«2021–2023, 2024–2026, 2030–2032, 2036–2038, 2039–2041, 2042–2044».

1.421. Графу 28 в пункте 9682 приложения 2 к постановлению изложить в следующей редакции:

«2021–2023, 2024–2026, 2030–2032, 2033–2035, 2036–2038, 2039–2041, 2042–2044».

1.422. Графу 28 в пунктах 9741, 30070 приложения 2 к постановлению изложить в следующей редакции:

«2024–2026, 2033–2035, 2036–2038, 2039–2041, 2042–2044».

1.423. Графу 28 в пункте 9869 приложения 2 к постановлению изложить в следующей редакции:

«2015–2017, 2018–2020, 2021–2023, 2024–2026, 2033–2035, 2039–2041».

1.424. Графу 28 в пунктах 10091, 16787, 27655, 31458 приложения 2 к постановлению изложить в следующей редакции:

«2024–2026, 2030–2032, 2033–2035, 2039–2041, 2042–2044».

1.425. Графу 28 в пунктах 10339, 21515, 25037 приложения 2 к постановлению изложить в следующей редакции:

«2018–2020, 2042–2044».

1.426. Графу 28 в пунктах 10454, 13965, 19093, 19194, 20372, 21050, 25906 приложения 2 к постановлению изложить в следующей редакции:

«2015–2017, 2024–2026, 2042–2044».

1.427. Графу 28 в пункте 10572 приложения 2 к постановлению изложить в следующей редакции:

«2015–2017, 2024–2026, 2036–2038, 2039–2041, 2042–2044».

1.428. Графу 28 в пунктах 10601, 21126, 26714 приложения 2 к постановлению изложить в следующей редакции:

«2021–2023, 2024–2026, 2027–2029, 2033–2035, 2039–2041, 2042–2044».

1.429. Графу 28 в пункте 10614 приложения 2 к постановлению изложить в следующей редакции:

«2039–2041, 2042–2044».

1.430. Графу 28 в пункте 10727 приложения 2 к постановлению изложить в следующей редакции:

«2030–2032, 2036–2038, 2039–2041, 2042–2044».

1.431. Графу 28 в пунктах 10942, 11638, 12075, 18527, 21471 приложения 2 к постановлению изложить в следующей редакции:

«2021–2023, 2027–2029, 2033–2035, 2042–2044».

1.432. Графу 28 в пункте 11017 приложения 2 к постановлению изложить в следующей редакции:

«2015–2017, 2018–2020, 2027–2029, 2030–2032».

1.433. Графу 28 в пунктах 11021, 15078, 16287, 19625, 20916, 27225 приложения 2 к постановлению изложить в следующей редакции:

«2018–2020, 2024–2026, 2027–2029, 2030–2032, 2042–2044».

1.434. Графу 28 в пункте 11158 приложения 2 к постановлению изложить в следующей редакции:

«2030–2032, 2033–2035».

1.435. Графу 28 в пункте 11204 приложения 2 к постановлению изложить в следующей редакции:

«2015–2017, 2018–2020, 2024–2026, 2033–2035, 2039–2041».

1.436. Графу 28 в пункте 11322 приложения 2 к постановлению изложить в следующей редакции:

«2015–2017, 2021–2023, 2030–2032, 2039–2041, 2042–2044».

1.437. Графу 28 в пункте 11352 приложения 2 к постановлению изложить в следующей редакции:

«2027–2029, 2030–2032, 2036–2038, 2042–2044».

1.438. Графу 28 в пунктах 11403, 14497, 26522, 27654 приложения 2 к постановлению изложить в следующей редакции:

«2024–2026, 2027–2029, 2030–2032, 2042–2044».

1.439. Графу 28 в пунктах 11412, 12554, 13153, 18595, 18703, 20901, 25180, 27730, 29202, 30064 приложения 2 к постановлению изложить в следующей редакции:

«2021–2023, 2024–2026, 2027–2029, 2030–2032, 2039–2041».

1.440. Графу 28 в пункте 11424 приложения 2 к постановлению изложить в следующей редакции:

«2024–2026, 2030–2032, 2036–2038, 2039–2041, 2042–2044».

1.441. Графу 28 в пункте 11650 приложения 2 к постановлению изложить в следующей редакции:

«2030–2032, 2033–2035, 2042–2044».

1.442. Графу 28 в пункте 11669 приложения 2 к постановлению изложить в следующей редакции:

«2027–2029, 2030–2032».

1.443. Графу 28 в пунктах 11719, 16484, 18467, 30419, 30427 приложения 2 к постановлению изложить в следующей редакции:

«2027–2029, 2030–2032, 2042–2044».

1.444. Графу 28 в пункте 11845 приложения 2 к постановлению изложить в следующей редакции:

«2027–2029, 2030–2032, 2039–2041».

1.445. Графу 28 в пунктах 11874, 23789 приложения 2 к постановлению изложить в следующей редакции:

«2018–2020, 2024–2026, 2030–2032, 2039–2041».

1.446. Графу 28 в пунктах 11954, 18759 приложения 2 к постановлению изложить в следующей редакции:

«2021–2023, 2027–2029, 2033–2035, 2039–2041».

1.447. Графу 28 в пунктах 12002, 16271, 20753, 21976 приложения 2 к постановлению изложить в следующей редакции:

«2021–2023, 2024–2026, 2027–2029, 2039–2041».

- 1.448. Графу 28 в пунктах 12076, 18694 приложения 2 к постановлению изложить в следующей редакции:
«2033–2035, 2039–2041, 2042–2044».
- 1.449. Графу 28 в пунктах 12256, 17696 приложения 2 к постановлению изложить в следующей редакции:
«2021–2023, 2030–2032, 2036–2038, 2039–2041».
- 1.450. Графу 28 в пунктах 12281, 19380, 21924 приложения 2 к постановлению изложить в следующей редакции:
«2021–2023, 2030–2032, 2033–2035».
- 1.451. Графу 28 в пунктах 12297, 12556 приложения 2 к постановлению изложить в следующей редакции:
«2018–2020, 2024–2026, 2030–2032, 2033–2035, 2036–2038, 2042–2044».
- 1.452. Графу 28 в пункте 12328 приложения 2 к постановлению изложить в следующей редакции:
«2018–2020, 2024–2026, 2033–2035, 2036–2038, 2039–2041».
- 1.453. Графу 28 в пункте 12417 приложения 2 к постановлению изложить в следующей редакции:
«2018–2020, 2021–2023, 2024–2026, 2033–2035, 2039–2041, 2042–2044».
- 1.454. Графу 28 в пунктах 12463, 12826, 24491, 25956, 30367 приложения 2 к постановлению изложить в следующей редакции:
«2021–2023, 2030–2032, 2042–2044».
- 1.455. Графу 28 в пунктах 12536, 17070 приложения 2 к постановлению изложить в следующей редакции:
«2018–2020, 2024–2026, 2030–2032, 2036–2038, 2042–2044».
- 1.456. Графу 28 в пункте 12668 приложения 2 к постановлению изложить в следующей редакции:
«2018–2020, 2024–2026, 2027–2029, 2030–2032, 2033–2035, 2042–2044».
- 1.457. Графу 28 в пунктах 12834, 13129, 19486, 31263 приложения 2 к постановлению изложить в следующей редакции:
«2021–2023, 2030–2032, 2033–2035, 2042–2044».
- 1.458. Графу 28 в пунктах 12913, 19291, 19349, 20368, 25715 приложения 2 к постановлению изложить в следующей редакции:
«2024–2026, 2027–2029, 2042–2044».
- 1.459. Графу 28 в пунктах 13256, 13389, 24741, 27031, 27645, 27646, 27651, 31253 приложения 2 к постановлению изложить в следующей редакции:
«2024–2026, 2030–2032, 2033–2035, 2042–2044».
- 1.460. Графу 28 в пункте 13325 приложения 2 к постановлению изложить в следующей редакции:
«2015–2017, 2030–2032, 2039–2041, 2042–2044».
- 1.461. Графу 28 в пункте 13339 приложения 2 к постановлению изложить в следующей редакции:
«2015–2017, 2021–2023, 2024–2026, 2033–2035, 2036–2038, 2042–2044».
- 1.462. Графу 28 в пункте 13527 приложения 2 к постановлению изложить в следующей редакции:
«2021–2023, 2030–2032, 2033–2035, 2039–2041».
- 1.463. Графу 28 в пунктах 13633, 21896, 22522, 24171 приложения 2 к постановлению изложить в следующей редакции:
«2018–2020, 2021–2023, 2033–2035, 2039–2041, 2042–2044».
- 1.464. Графу 28 в пунктах 13675, 22403 приложения 2 к постановлению изложить в следующей редакции:
«2018–2020, 2021–2023, 2024–2026, 2039–2041, 2042–2044».
- 1.465. Графу 28 в пунктах 13761, 13764, 18686, 19679, 20349, 26031, 29462 приложения 2 к постановлению изложить в следующей редакции:
«2018–2020, 2024–2026, 2027–2029, 2039–2041, 2042–2044».
- 1.466. Графу 28 в пункте 13923 приложения 2 к постановлению изложить в следующей редакции:
«2018–2020, 2021–2023, 2027–2029, 2030–2032, 2039–2041, 2042–2044».
- 1.467. Графу 28 в пунктах 14019, 31537 приложения 2 к постановлению изложить в следующей редакции:
«2021–2023, 2036–2038, 2039–2041, 2042–2044».
- 1.468. Графу 28 в пункте 14108 приложения 2 к постановлению изложить в следующей редакции:
«2024–2026, 2027–2029, 2033–2035, 2036–2038, 2042–2044».
- 1.469. Графу 28 в пункте 14124 приложения 2 к постановлению изложить в следующей редакции:
«2015–2017, 2018–2020, 2024–2026, 2027–2029, 2030–2032, 2033–2035».
- 1.470. Графу 28 в пункте 14177 приложения 2 к постановлению изложить в следующей редакции:
«2015–2017, 2018–2020, 2042–2044».
- 1.471. Графу 28 в пунктах 14372, 16191 приложения 2 к постановлению изложить в следующей редакции:
«2021–2023, 2024–2026, 2027–2029, 2033–2035, 2036–2038, 2042–2044».
- 1.472. Графу 28 в пунктах 14380, 19217 приложения 2 к постановлению изложить в следующей редакции:
«2021–2023, 2024–2026, 2033–2035, 2039–2041, 2042–2044».
- 1.473. Графу 28 в пунктах 14387, 15416, 15579 приложения 2 к постановлению изложить в следующей редакции:
«2018–2020, 2021–2023, 2024–2026, 2030–2032, 2033–2035, 2042–2044».
- 1.474. Графу 28 в пунктах 14451, 21615, 30474 приложения 2 к постановлению изложить в следующей редакции:
«2018–2020, 2039–2041».
- 1.475. Графу 28 в пункте 15353 приложения 2 к постановлению изложить в следующей редакции:
«2024–2026, 2030–2032, 2036–2038, 2039–2041».
- 1.476. Графу 28 в пункте 15452 приложения 2 к постановлению изложить в следующей редакции:
«2015–2017, 2021–2023, 2030–2032, 2033–2035, 2042–2044».
- 1.477. Графу 28 в пунктах 15536, 25652, 29382 приложения 2 к постановлению изложить в следующей редакции:
«2027–2029, 2039–2041, 2042–2044».
- 1.478. Графу 28 в пунктах 15601, 15659 приложения 2 к постановлению изложить в следующей редакции:
«2018–2020, 2030–2032, 2036–2038».
- 1.479. Графу 28 в пункте 16060 приложения 2 к постановлению изложить в следующей редакции:
«2018–2020, 2021–2023, 2027–2029, 2039–2041».
- 1.480. Графу 28 в пункте 16250 приложения 2 к постановлению изложить в следующей редакции:
«2015–2017, 2021–2023, 2024–2026, 2027–2029, 2030–2032, 2039–2041, 2042–2044».

«2021–2023, 2027–2029, 2030–2032, 2033–2035, 2036–2038, 2039–2041, 2042–2044».

1.581. Графу 28 в пункте 31580 приложения 2 к постановлению изложить в следующей редакции:

«2030–2032, 2033–2035, 2036–2038, 2039–2041, 2042–2044».

1.582. В графе 8 в пунктах 18248.1, 21228, 22001.2 приложения 2 к постановлению цифры исключить.

1.583. В графе 11 в пункте 29777 приложения 2 к постановлению цифры исключить.

1.584. В графе 17 в пунктах 10614, 21304.1, 21759 приложения 2 к постановлению цифры исключить.

1.585. В графе 18 в пунктах 9869, 27145 приложения 2 к постановлению цифры исключить.

1.586. В графе 19 в пунктах 3910, 5861, 8330, 8414, 19720, 19968, 19969, 20308, 21971, 27145 приложения 2 к постановлению цифры исключить.

1.587. В графе 20 в пунктах 13325, 20257, 22946 приложения 2 к постановлению цифры исключить.

1.588. В графе 22 в пунктах 17487, 21971 приложения 2 к постановлению цифры исключить.

1.589. В графе 26 в пунктах 4035, 22102 приложения 2 к постановлению цифры исключить.

2. Контроль за выполнением настоящего постановления возложить на заместителя Мэра Москвы в Правительстве Москвы по вопросам жилищно-коммунального хозяйства и благоустройства Бирюкова П.П.

Мэр Москвы **С.С.Собянин**

Приложение
к постановлению Правительства Москвы
от 13 декабря 2022 г. № 2855-ПП

Внесение изменений в приложение 2 к постановлению Правительства Москвы от 29 декабря 2014 г. № 832-ПП

Региональная программа капитального ремонта общего имущества в многоквартирных домах на территории города Москвы на 2015–2044 годы

№ п/п	Административный округ города Москвы	Внутригородское муниципальное образование в городе Москве	Адрес многоквартирного дома ²	Год постройки	Общая площадь дома (кв.м)
1	2	3	4	5	6
394.7	Восточный	Богородское	Тюменский пр. 3 к.7	2022	10188
394.8	Восточный	Богородское	Тюменский пр. 3 к.8	2022	14503
863.1	Восточный	Восточный	9 Мая ул. 28 к.1	2022	39734
2007.1	Восточный	Косино-Ухтомский	Каскадная ул. 20А к.1	2022	7591
2007.2	Восточный	Косино-Ухтомский	Каскадная ул. 20А к.2	2022	8634
2109.1	Восточный	Косино-Ухтомский	Салтыковская ул. 6/1 к.4	2022	21418
2109.2	Восточный	Косино-Ухтомский	Салтыковская ул. 6/1 к.6	2022	21418
2109.3	Восточный	Косино-Ухтомский	Салтыковская ул. 6/1 к.7	2022	21418
2109.4	Восточный	Косино-Ухтомский	Салтыковская ул. 6/2 к.1	2022	15866
2109.5	Восточный	Косино-Ухтомский	Салтыковская ул. 6/2 к.2	2022	13653
2109.6	Восточный	Косино-Ухтомский	Салтыковская ул. 6/2 к.3	2022	15853
2109.7	Восточный	Косино-Ухтомский	Салтыковская ул. 6/2 к.4	2022	13842
4895.3	Западный	Кунцево	Квартал № 100, д.1 к.3	2022	100330
5169.1	Западный	Кунцево	Тимошенко Маршала ул. 8	2022	7875
5692.1	Западный	Ново-Переделкино	Мухиной Скульптора ул. 11 к.1	2022	9276
5764.2	Западный	Очаково-Матвеевское	Аминьевское шоссе 4Д к.2	2022	80709
5952.1	Западный	Очаково-Матвеевское	Очаковская Б. ул. 2	2022	132232

№ п/п	Административный округ города Москвы	Внутригородское муниципальное образование в городе Москве	Адрес многоквартирного дома ²	Год постройки	Общая площадь дома (кв.м)
1	2	3	4	5	6
6245.2	Западный	Раменки	Лобачевского ул. 120 к.4	2022	50357
6245.3	Западный	Раменки	Лобачевского ул. 120 к.3	2022	54663
6661.1	Западный	Солнцево	Производственная ул. 4А	2022	52504
6725.5	Западный	Солнцево	Юлиана Семенова ул. 8 к.2	2022	90626
7131.4	Западный	Филевский парк	Филевская Б. ул. 3 к.3	2022	79138
7131.5	Западный	Филевский парк	Филевская Б. ул. 28 к.3	1954	869
7657.1	Зеленоградский	Крюково	Зеленоград г. к.1936	2022	23219
8647.1	Северный	Бескудниковский	Селигерская ул. 32А	2022	27098
9557.3	Северный	Дмитровский	Лобненская ул. 13 к.3	2022	84780
9735.9	Северный	Западное Дегунино	Ижорская ул. 6 с.6	2022	41586
9781.1	Северный	Западное Дегунино	Путейская ул. 2	2022	29510
11332.1	Северный	Хорошевский	Зорге ул. 9 к.1	2022	29058
11332.2	Северный	Хорошевский	Зорге ул. 9 к.2	2022	34987
13152.1	Северо-Восточный	Марьино	Октябрьский пер. 12	1988	12020
13277.1	Северо-Восточный	Останкинский	Годовикова ул. 11 к.2	2022	93604
13418.3	Северо-Восточный	Останкинский	Сельскохозяйственная ул. 39	2022	78084
13574.1	Северо-Восточный	Отрадное	Олонецкая ул. 21В	2022	17300

Виды работ по капитальному ремонту общего имущества многоквартирных домов ¹							
Период ремонта внутридомовых инженерных систем электроснабжения, гг.	Период ремонта внутридомовых инженерных систем газоснабжения, гг.	Период ремонта внутридомовых инженерных систем холодного водоснабжения (стояки), гг.	Период ремонта внутридомовых инженерных систем холодного водоснабжения (разводящие магистрали), гг.	Период ремонта внутридомовых инженерных систем горячего водоснабжения (стояки), гг.	Период ремонта внутридомовых инженерных систем горячего водоснабжения (разводящие магистрали), гг.	Период ремонта внутридомовых инженерных систем водоотведения (канализации) (стояки), гг.	Период ремонта внутридомовых инженерных систем водоотведения (канализации) (выпуски и сборные трубопроводы), гг.
7	8	9	10	11	12	13	14
2042–2044					2042–2044		
2042–2044					2042–2044		
2042–2044					2042–2044		
2042–2044					2042–2044		
2042–2044					2042–2044		
2021–2023		2021–2023	2021–2023	2021–2023	2021–2023	2021–2023	2021–2023
2042–2044					2042–2044		
2042–2044					2042–2044		
2042–2044					2042–2044		
2042–2044					2042–2044		
2042–2044					2042–2044		
2042–2044					2042–2044		
2042–2044					2042–2044		
2042–2044					2042–2044		
2021–2023		2021–2023	2021–2023	2021–2023	2021–2023	2021–2023	2021–2023
2042–2044					2042–2044		
2042–2044					2042–2044		
2042–2044					2042–2044		

Виды работ по капитальному ремонту общего имущества многоквартирных домов¹

Период ремонта внутридомовых инженерных систем теплоснабжения (стояки), гг.	Период ремонта внутридомовых инженерных систем теплоснабжения (разводящие магистрали), гг.	Период ремонта или замены мусоропровода, гг.	Период ремонта внутридомовой системы дымоудаления и противопожарной автоматики, гг.	Период ремонта пожарного водопровода, гг.	Период ремонта фасада, в том числе замена оконных блоков, расположенных в помещениях общего пользования в многоквартирном доме, гг.	Период ремонта крыши, гг.
15	16	17	18	19	20	21
	2042–2044					2042–2044
	2042–2044					2042–2044
	2042–2044					2042–2044
	2042–2044					2042–2044
	2042–2044					2042–2044
2021–2023	2021–2023				2021–2023	2021–2023
	2042–2044					2042–2044
	2042–2044					2042–2044
	2042–2044					2042–2044
	2042–2044					2042–2044
	2042–2044					2042–2044
	2042–2044					2042–2044
2021–2023	2021–2023				2021–2023	2021–2023
	2042–2044					2042–2044
	2042–2044					2042–2044
	2042–2044					2042–2044

№ п/п	Административный округ города Москвы	Внутригородское муниципальное образование в городе Москве	Адрес многоквартирного дома ²	Год постройки	Общая площадь дома (кв.м)
1	2	3	4	5	6
14391.4	Северо-Восточный	Южное Медведково	Полярная ул. 27 к.6	2022	31970
14901.7	Северо-Западный	Митино	Муравская ул. 44 к.2	2022	52522
15054.6	Северо-Западный	Покровское-Стрешнево	Волоколамское шоссе 71/13 к.1	2022	93660
15054.7	Северо-Западный	Покровское-Стрешнево	Волоколамское шоссе 71/8 к.1	2022	64279
17027.36	Троицкий и Новомосковский	Воскресенское	Чечерский пр. (Воскресенское), д.136	2022	35971
17130.12	Троицкий и Новомосковский	Десеновское	Пилипенко Генерала ул. (Десеновское), д.1, к.1	2022	19574
17130.13	Троицкий и Новомосковский	Десеновское	Пилипенко Генерала ул. (Десеновское), д.1, к.2	2022	18183
17130.14	Троицкий и Новомосковский	Десеновское	Пилипенко Генерала ул. (Десеновское), д.1, к.3	2022	9880
17130.15	Троицкий и Новомосковский	Десеновское	Яворки ул. (Десеновское), д.1, к.5	2022	35313
17130.16	Троицкий и Новомосковский	Десеновское	Яворки ул. (Десеновское), д.1, к.6	2022	41053
17216.12	Троицкий и Новомосковский	Краснопахорское	Джонатана Свифта ул. (дер.Раево п. Краснопахорское), д.13	2022	845
17216.13	Троицкий и Новомосковский	Краснопахорское	Джонатана Свифта ул. (дер.Раево п. Краснопахорское), д.15	2022	845
17408.113	Троицкий и Новомосковский	Московский	Никитина ул. (г. Московский), д.11, к.10	2022	17272
17408.114	Троицкий и Новомосковский	Московский	Никитина ул. (г. Московский), д.11, к.11	2022	17170
17408.115	Троицкий и Новомосковский	Московский	Никитина ул. (г. Московский), д.11, к.4	2022	53693
17408.116	Троицкий и Новомосковский	Новофедоровское	Донскова Генерала ул. (Новофедоровское), д.23 к.3	2022	4430
17571.1	Троицкий и Новомосковский	Рязановское	Уточкина ул. (Рязановское), д.7 к.1	2022	20008

№ п/п	Административный округ города Москвы	Внутригородское муниципальное образование в городе Москве	Адрес многоквартирного дома ²	Год постройки	Общая площадь дома (кв.м)
1	2	3	4	5	6
17571.2	Троицкий и Новомосковский	Рязановское	Уточкина ул. (Рязановское), д.7 к.2	2022	20071
17571.3	Троицкий и Новомосковский	Рязановское	Уточкина ул. (Рязановское), д.7 к.3	2022	20134
17597.22	Троицкий и Новомосковский	Сосенское	Александры Монаховой ул. (Сосенское), д.89, к.1	2022	20821
17597.23	Троицкий и Новомосковский	Сосенское	Александры Монаховой ул. (Сосенское), д.89, к.2	2022	16858
17616.19	Троицкий и Новомосковский	Сосенское	Понизовье М. ул. (пос. Сосенское), д.2	2022	50380
17651.13	Троицкий и Новомосковский	Сосенское	Куприна просп. (Сосенское), д.38 к.1	2022	21923
17651.14	Троицкий и Новомосковский	Сосенское	Куприна просп. (Сосенское), д.38 к.2	2022	35083
17659.19	Троицкий и Новомосковский	Сосенское	Потаповская Роцца ул. (пос. Коммунарка, п. Сосенское), д.20, к.1	2022	25978
17659.20	Троицкий и Новомосковский	Сосенское	Потаповская Роцца ул. (пос. Коммунарка, п. Сосенское), д.20, к.2	2022	26129
17663.8	Троицкий и Новомосковский	Сосенское	Эдварда Грига ул. (Сосенское), д.18, к.1	2022	25430
17663.9	Троицкий и Новомосковский	Сосенское	Эдварда Грига ул. (Сосенское), д.18, к.2	2022	7303
17663.10	Троицкий и Новомосковский	Сосенское	Эдварда Грига ул. (Сосенское), д.18, к.3	2022	21915
17663.11	Троицкий и Новомосковский	Сосенское	Эдварда Грига ул. (Сосенское), д.18, к.4	2022	7300
17664.143	Троицкий и Новомосковский	Сосенское	Магеллана просп. (пос. Сосенское), д.4	2022	62389
17664.144	Троицкий и Новомосковский	Сосенское	Прокшинский просп. (Сосенское), д.11	2022	49539
17667.16	Северный	Тимирязевский	Академическая Б. ул. 85 к.3	2022	13595
17814.3	Троицкий и Новомосковский	Троицк	Черенкова Академика ул. (Троицк), д.15	2021	15982

№ п/п	Административный округ города Москвы	Внутригородское муниципальное образование в городе Москве	Адрес многоквартирного дома ²	Год постройки	Общая площадь дома (кв.м)
1	2	3	4	5	6
17814.4	Троицкий и Новомосковский	Троицк	Черенкова Академика ул. (Троицк), д.17	2021	16053
17831.30	Троицкий и Новомосковский	Филимонковское	Квартал № 165 (п. Филимонковское), д.6	2022	20675
17831.31	Троицкий и Новомосковский	Филимонковское	Квартал № 25 (п. Филимонковское), д.1, к.9	2022	31920
18706.1	Центральный	Басманный	Новая Дорога ул. 9	2022	40039
20801.1	Центральный	Таганский	Мельникова ул. 2	2022	36500
20954.1	Центральный	Таганский	Таганская ул. 1/2 с.2	2020	1268
23310.3	Юго-Восточный	Лефортово	Красноказарменная ул. 15 к.1	2022	40715
23333.1	Юго-Восточный	Лефортово	Крузенштерна ул. 10 к.1	2022	53793
23686.1	Юго-Восточный	Люблино	Люблинская ул. 109 к.1	2022	22442
23999.1	Юго-Восточный	Марьино	Верхние Поля ул. 38 к.1	2002	38983
24264.25	Юго-Восточный	Некрасовка	Вертолетчиков ул. 21 к.3	2022	12962
24264.26	Юго-Восточный	Некрасовка	Вертолетчиков ул. 21 к.4	2022	14825
24264.27	Юго-Восточный	Некрасовка	Вертолетчиков ул. 21 к.5	2022	29209
24292.10	Юго-Восточный	Некрасовка	Еременко Маршала ул. 1 к.1	2022	20133
24292.11	Юго-Восточный	Некрасовка	Еременко Маршала ул. 1 к.2	2022	16005
24997.1	Юго-Восточный	Рязанский	Окская ул. 7А	2022	148546
25191.2	Юго-Восточный	Текстильщики	Грайвороновский 1-й пр. 11 к.2	2022	13426

№ п/п	Административный округ города Москвы	Внутригородское муниципальное образование в городе Москве	Адрес многоквартирного дома ²	Год постройки	Общая площадь дома (кв.м)
1	2	3	4	5	6
25191.3	Юго-Восточный	Текстильщики	Грайвороновский 1-й пр. 11 к.1	2022	13445
25192.1	Юго-Восточный	Текстильщики	Грайвороновский 1-й пр. 7А к.1	2022	14632
25192.2	Юго-Восточный	Текстильщики	Грайвороновский 1-й пр. 7А к.2	2022	14036
25356.1	Юго-Восточный	Текстильщики	Чистова ул. 3А	2022	15228
26275.3	Юго-Западный	Зюзино	Керченская ул. 20 к.1	2022	12887
26438.1	Юго-Западный	Зюзино	Черноморский бульв. 22 к.2	2022	13262
27021.1	Юго-Западный	Ломоносовский	Власова Архитектора ул. 2	2022	22313
28120.1	Юго-Западный	Южное Бутово	Краснолиманская ул. 21	2022	17090
28120.2	Юго-Западный	Южное Бутово	Краснолиманская ул. 29	2022	18178
28523.1	Юго-Западный	Ясенево	Новоясеневский просп., 14 к.2 (подъезд 5-8)	1976	6955
28523.2	Юго-Западный	Ясенево	Новоясеневский просп., 14 к.2 (подъезд 9-10)	1976	3434
28523.3	Юго-Западный	Ясенево	Новоясеневский просп., 14 к.2 (подъезд 11-14)	1976	7068
29207.2	Южный	Даниловский	Павелецкая наб. 8Б	2022	32886
29375.25	Южный	Даниловский	Щусева Архитектора ул. 5 к.1	2022	63149
29744.4	Южный	Москворечье-Сабурово	Каширский пр. 25 к.2	2022	22775
31552.3	Южный	Чертаново Южное	Варшавское шоссе 170Е к.10	2022	12272
31552.4	Южный	Чертаново Южное	Варшавское шоссе 170Е к.11	2022	16403

Виды работ по капитальному ремонту общего имущества многоквартирных домов ¹							
Период ремонта внутридомовых инженерных систем электроснабжения, гг.	Период ремонта внутридомовых инженерных систем газоснабжения, гг.	Период ремонта внутридомовых инженерных систем холодного водоснабжения (стояки), гг.	Период ремонта внутридомовых инженерных систем холодного водоснабжения (разводящие магистрали), гг.	Период ремонта внутридомовых инженерных систем горячего водоснабжения (стояки), гг.	Период ремонта внутридомовых инженерных систем горячего водоснабжения (разводящие магистрали), гг.	Период ремонта внутридомовых инженерных систем водоотведения (канализации) (стояки), гг.	Период ремонта внутридомовых инженерных систем водоотведения (канализации) (выпуски и сборные трубопроводы), гг.
7	8	9	10	11	12	13	14
2042–2044					2042–2044		
2042–2044					2042–2044		
2042–2044					2042–2044		
2042–2044					2042–2044		
2042–2044					2042–2044		
2042–2044					2042–2044		
2042–2044					2042–2044		
2042–2044					2042–2044		
2042–2044					2042–2044		
2021–2023		2030–2032	2021–2023	2030–2032	2021–2023	2039–2041	2021–2023
2021–2023		2030–2032	2021–2023	2030–2032	2021–2023	2039–2041	2021–2023
2021–2023		2030–2032	2021–2023	2030–2032	2021–2023	2039–2041	2021–2023
2042–2044					2042–2044		
2042–2044					2042–2044		
2042–2044					2042–2044		
2042–2044					2042–2044		
2042–2044					2042–2044		

Виды работ по капитальному ремонту общего имущества многоквартирных домов¹

Период ремонта внутридомовых инженерных систем теплоснабжения (стояки), гг.	Период ремонта внутридомовых инженерных систем теплоснабжения (разводящие магистрали), гг.	Период ремонта или замены мусоропровода, гг.	Период ремонта внутридомовой системы дымоудаления и противопожарной автоматики, гг.	Период ремонта пожарного водопровода, гг.	Период ремонта фасада, в том числе замена оконных блоков, расположенных в помещениях общего пользования в многоквартирном доме, гг.	Период ремонта крыши, гг.
15	16	17	18	19	20	21
	2042–2044					2042–2044
	2042–2044					2042–2044
	2042–2044					2042–2044
	2042–2044					2042–2044
	2042–2044					2042–2044
	2042–2044					2042–2044
	2042–2044					2042–2044
	2042–2044					2042–2044
2030–2032	2021–2023	2030–2032		2030–2032	2021–2023	2021–2023
2030–2032	2021–2023	2030–2032		2030–2032	2021–2023	2021–2023
2030–2032	2021–2023	2030–2032		2030–2032	2021–2023	2021–2023
	2042–2044					2042–2044
	2042–2044					2042–2044
	2042–2044					2042–2044
	2042–2044					2042–2044
	2042–2044					2042–2044

№ п/п	Административный округ города Москвы	Внутригородское муниципальное образование в городе Москве	Адрес многоквартирного дома ²	Год постройки	Общая площадь дома (кв.м)	
1	2	3	4	5	6	
31552.5	Южный	Чертаново Южное	Варшавское шоссе 170Е к.5	2022	12269	
31552.6	Южный	Чертаново Южное	Варшавское шоссе 170Е к.7	2022	12272	
31552.7	Южный	Чертаново Южное	Варшавское шоссе 170Е к.8	2022	16403	
31552.8	Южный	Чертаново Южное	Варшавское шоссе 170Е к.9	2022	12272	

Виды работ по капитальному ремонту общего имущества многоквартирных домов ¹								
Период ремонта внутридомовых инженерных систем электроснабжения, гг.	Период ремонта внутридомовых инженерных систем газоснабжения, гг.	Период ремонта внутридомовых инженерных систем холодного водоснабжения (стояки), гг.	Период ремонта внутридомовых инженерных систем холодного водоснабжения (разводящие магистрали), гг.	Период ремонта внутридомовых инженерных систем горячего водоснабжения (стояки), гг.	Период ремонта внутридомовых инженерных систем горячего водоснабжения (разводящие магистрали), гг.	Период ремонта внутридомовых инженерных систем водоотведения (канализации) (стояки), гг.	Период ремонта внутридомовых инженерных систем водоотведения (канализации) (выпуски и сборные трубопроводы), гг.	
7	8	9	10	11	12	13	14	
2042–2044					2042–2044			
2042–2044					2042–2044			
2042–2044					2042–2044			
2042–2044					2042–2044			

Виды работ по капитальному ремонту общего имущества многоквартирных домов¹

Период ремонта внутридомовых инженерных систем теплоснабжения (стояки), гг.	Период ремонта внутридомовых инженерных систем теплоснабжения (разводящие магистрали), гг.	Период ремонта или замены мусоропровода, гг.	Период ремонта внутридомовой системы дымоудаления и противопожарной автоматики, гг.	Период ремонта пожарного водопровода, гг.	Период ремонта фасада, в том числе замена оконных блоков, расположенных в помещениях общего пользования в многоквартирном доме, гг.	Период ремонта крыши, гг.	
15	16	17	18	19	20	21	
	2042–2044					2042–2044	
	2042–2044					2042–2044	
	2042–2044					2042–2044	
	2042–2044					2042–2044	

Об автоматизированной информационной системе «Служба единого каталога города Москвы»

Постановление Правительства Москвы от 13 декабря 2022 года № 2857-ПП

В соответствии с Законом города Москвы от 24 октября 2001 г. № 52 «Об информационных ресурсах и информатизации города Москвы» **Правительство Москвы постановляет:**

1. Утвердить Положение об автоматизированной информационной системе «Служба единого каталога города Москвы» (приложение).

2. Установить, что Департамент информационных технологий города Москвы осуществляет от имени города Москвы полномочия собственника и является оператором автоматизированной информационной системы «Служба единого каталога города Москвы».

3. Признать утратившими силу пункты 4.2, 5.1, 6.1 приложения к постановлению Правительства Москвы от 29 апреля 2014 г. № 224-ПП «Об автоматизированной информационной системе «Система мониторинга информационных систем города Москвы».

4. Контроль за выполнением настоящего постановления возложить на министра Правительства Москвы, руководителя Департамента информационных технологий города Москвы Лысенко Э.А.

Мэр Москвы **С.С.Собянин**

Приложение

к постановлению Правительства Москвы от 13 декабря 2022 г. № 2857-ПП

Положение об автоматизированной информационной системе «Служба единого каталога города Москвы»

1. Общие положения

1.1. Положение об автоматизированной информационной системе «Служба единого каталога города Москвы» (далее – Положение) определяет назначение, задачи и функции автоматизированной информационной системы «Служба единого каталога города Москвы» (далее – СЕК), состав участников информационного взаимодействия с использованием СЕК (далее – участники информационного взаимодействия) и их полномочия.

1.2. СЕК является автоматизированной информационной системой города Москвы, содержащей информацию об учетных записях, уровнях доступа участников информационного взаимодействия информационных систем и ресурсов города Москвы, о технических средствах, обеспечивающих обработку информации в информационных системах и ресурсах города Москвы в целях оптимизации и повышения эффективности процессов, связанных с эксплуатацией информационных систем и ресурсов города Москвы.

1.3. СЕК является собственностью города Москвы.

1.4. Основной задачей СЕК является централизация сведений и данных системы обработки информации о технических средствах, обеспечивающих обработку информации в информационных системах и ресурсах города Москвы (автоматизированных рабочих местах, серверах и иных средствах), об учетных записях участников информационного взаимодействия и уровнях их доступа к информационным системам и ресурсам города Москвы.

1.5. Основной функцией СЕК является сбор, обработка и хранение информации, указанной в пункте 1.2 настоящего Положения, администрирование учетных записей и

прав участников информационного взаимодействия для доступа к информационным системам города Москвы, обеспечение авторизации участников информационного взаимодействия на рабочих местах и в информационных системах города Москвы с использованием единой учетной записи, а также учет активности пользователей СЕК.

1.6. Состав информации, размещаемой и обрабатываемой в СЕК, порядок взаимодействия участников информационного взаимодействия, порядок доступа к информации, содержащейся в СЕК, в том числе порядок организации информационного взаимодействия СЕК с другими информационными системами, а также иные правила функционирования СЕК определяются в Регламенте функционирования СЕК, утверждаемом Департаментом информационных технологий города Москвы (далее – Регламент).

2. Участники информационного взаимодействия

2.1. Участниками информационного взаимодействия являются оператор и пользователи СЕК.

2.2. Пользователями СЕК являются органы исполнительной власти города Москвы и подведомственные им организации, а также иные организации, использующие СЕК для доступа в установленном порядке к информационным системам и ресурсам города Москвы.

3. Полномочия участников информационного взаимодействия

3.1. Оператор СЕК:

3.1.1. Осуществляет методическое руководство пользования СЕК, в том числе оказывает консультации пользователям СЕК по вопросам технической поддержки и функционирования СЕК.

3.1.2. Обеспечивает функционирование и техническую поддержку работоспособности СЕК.

3.1.3. Обеспечивает развитие (модернизацию) и эксплуатацию СЕК.

3.1.4. Осуществляет подключение к СЕК информационных систем города Москвы.

3.1.5. Обеспечивает сохранность информации, размещаемой в СЕК.

3.1.6. Обеспечивает техническое разграничение прав доступа к информационным системам города Москвы, интегрированным с СЕК.

3.1.7. Обеспечивает разграничение прав доступа пользователей СЕК к информации, содержащейся в СЕК.

3.1.8. Обеспечивает автоматизацию размещения информации в СЕК.

3.2. Отдельные функции оператора СЕК по его решению могут быть переданы подведомственному ему государственному учреждению города Москвы или иной организации в соответствии с законодательством Российской Федерации и города Москвы.

3.3. Пользователи СЕК:

3.3.1. Соблюдают требования Регламента.

3.3.2. Обеспечивают сохранность учетных данных, предоставляемых оператором СЕК, а также неразглашение указанных данных и недопущение использования функциональных возможностей третьими лицами без согласования с оператором СЕК.

3.3.3. Размещают необходимую информацию в СЕК согласно Регламенту.

О внесении изменений в постановление Правительства Москвы от 3 февраля 2011 г. № 26-ПП

Постановление Правительства Москвы от 13 декабря 2022 года № 2858-ПП

В соответствии с Законом города Москвы от 8 июля 2009 г. № 25 «О правовых актах города Москвы» и в целях совершенствования порядка размещения нестационарных торговых объектов в городе Москве **Правительство Москвы постановляет:**

1. Внести изменения в постановление Правительства Москвы от 3 февраля 2011 г. № 26-ПП «О размещении нестационарных торговых объектов, расположенных в городе Москве на земельных участках, в зданиях, строениях и сооружениях, находящихся в государственной собственности» (в редакции постановлений Правительства Москвы от 31 мая 2011 г. № 242-ПП, от 16 июня 2011 г. № 269-ПП, от 5 июля 2011 г. № 300-ПП, от 28 сентября 2011 г. № 457-ПП, от 16 февраля 2012 г. № 57-ПП, от 22 февраля 2012 г. № 65-ПП, от 26 марта 2012 г. № 106-ПП, от 27 августа 2012 г. № 432-ПП, от 27 сентября 2012 г. № 525-ПП, от 13 ноября 2012 г. № 636-ПП, от 4 апреля 2013 г. № 211-ПП, от 13 сентября 2013 г. № 606-ПП, от 25 декабря 2013 г. № 898-ПП, от 26 декабря 2013 г. № 908-ПП, от 25 февраля 2014 г. № 83-ПП, от 26 декабря 2014 г. № 826-ПП, от 11 марта 2015 г. № 110-ПП, от 19 мая 2015 г. № 279-ПП, от 9 июня 2015 г. № 343-ПП, от 26 августа 2015 г. № 529-ПП, от 10 ноября 2015 г. № 733-ПП, от 30 декабря 2015 г. № 960-ПП, от 26 февраля 2016 г. № 59-ПП, от 17 мая 2016 г. № 270-ПП, от 26 июля 2016 г. № 453-ПП, от 15 ноября 2016 г. № 746-ПП, от 29 ноября 2016 г. № 799-ПП, от 11 января 2017 г. № 1-ПП, от 5 апреля 2017 г. № 160-ПП, от 28 ноября 2017 г. № 912-ПП, от 20 марта 2018 г. № 197-ПП, от 8 мая 2018 г. № 388-ПП, от 22 мая 2018 г. № 464-ПП, от 7 августа 2018 г. № 880-ПП, от 31 октября 2018 г. № 1337-ПП, от 11 декабря 2018 г. № 1511-ПП, от 22 января 2019 г. № 21-ПП, от 29 мая 2019 г. № 582-ПП,

от 6 августа 2019 г. № 988-ПП, от 22 сентября 2020 г. № 1555-ПП, от 23 декабря 2020 г. № 2347-ПП, от 13 июля 2021 г. № 1028-ПП, от 31 марта 2022 г. № 504-ПП, от 5 апреля 2022 г. № 510-ПП, от 19 апреля 2022 г. № 616-ПП, от 10 июня 2022 г. № 1058-ПП, от 15 ноября 2022 г. № 2525-ПП):

1.1. Подпункт 3 пункта 8 приложения 1 к постановлению изложить в следующей редакции:

«3) в охранной зоне инженерных сетей в отношении нестационарных торговых объектов вида «Павильон», в охранной зоне напорных водопроводных и канализационных сетей, тепловых сетей и газопроводов, кабельных линий 110 кВ и выше (за исключением елочных базаров), под железнодорожными путепроводами и автомобильными эстакадами, а также в 10-метровой зоне от наземных пешеходных переходов, от входов (выходов) в подземные и надземные пешеходные переходы (за исключением нестационарных торговых объектов со специализацией «Цветы», «Печать», «Мороженое», «Театральные билеты», нестационарных торговых объектов, размещаемых ГУП «Московский метрополитен», ГБУ «Автомобильные дороги», ГБУ «Гормост» и ГУП «Мосгортранс»);».

1.2. В пункте 26 приложения 1 к постановлению слова «в пунктах 13.2, 13.3, 13.4, 13.5, 13.9, 13.10 и 13.11» заменить словами «в пунктах 13.2, 13.3, 13.4, 13.5, 13.8, 13.9, 13.10 и 13.11».

2. Контроль за выполнением настоящего постановления возложить на заместителя Мэра Москвы в Правительстве Москвы – руководителя Аппарата Мэра и Правительства Москвы Сергунину Н.А.

Мэр Москвы **С.С.Собянин**

О внесении изменений в постановления Правительства Москвы от 15 мая 2012 г. № 199-ПП и от 26 февраля 2016 г. № 58-ПП

Постановление Правительства Москвы от 13 декабря 2022 года № 2859-ПП

В соответствии с Законом города Москвы от 8 июля 2009 г. № 25 «О правовых актах города Москвы» **Правительство Москвы постановляет:**

1. Внести изменения в постановление Правительства Москвы от 15 мая 2012 г. № 199-ПП «Об утверждении административных регламентов предоставления государственных услуг Департаментом городского имущества города Москвы» (в редакции постановлений Правительства Москвы от 13 ноября 2012 г. № 636-ПП, от 20 февраля 2013 г. № 99-ПП, от 7 августа 2013 г. № 525-ПП, от 6 сентября 2013 г. № 587-ПП, от 13 марта 2014 г. № 119-ПП, от 4 июня 2014 г. № 306-ПП, от 2 сентября 2014 г. № 500-ПП, от 22 декабря 2014 г. № 791-ПП, от 14 мая 2015 г. № 271-ПП, от 14 мая 2015 г. № 272-ПП, от 14 мая 2015 г. № 273-ПП, от 17 июня 2015 г. № 367-ПП, от 30 июля 2015 г. № 479-ПП, от 17 декабря 2015 г. № 898-ПП, от 23 декабря 2015 г. № 942-ПП, от 26 февраля 2016 г. № 58-ПП, от 6 июня 2016 г. № 305-ПП, от 15 августа 2016 г. № 509-ПП, от 21 декабря 2016 г. № 897-ПП, от 7 апреля 2017 г. № 177-ПП, от 25 апреля 2017 г. № 229-ПП, от 1 июня 2017 г. № 327-ПП, от 10 июля 2017 г. № 447-ПП, от 26 сентября 2017 г. № 693-ПП, от 3 ноября 2017 г. № 824-ПП, от 23 ноября 2017 г. № 907-ПП, от 6 февраля 2018 г. № 48-ПП, от 10 апреля 2018 г. № 283-ПП, от 17 апреля 2018 г. № 312-ПП, от 22 июня 2018 г. № 606-ПП, от 10 июля 2018 г. № 672-ПП, от 19 июля 2018 г. № 748-ПП, от 31 июля 2018 г. № 834-ПП, от 16 августа 2018 г. № 943-ПП, от 28 августа 2018 г. № 981-ПП, от 9 октября 2018 г. № 1236-ПП, от 4 декабря 2018 г. № 1451-ПП, от 19 февраля 2019 г. № 91-ПП, от 26 февраля 2019 г. № 129-ПП, от 2 июля 2019 г. № 747-ПП, от 14 августа 2019 г. № 1052-ПП, от 12 сентября 2019 г. № 1197-ПП, от 3 декабря 2019 г. № 1599-ПП, от 23 июля 2020 г. № 1083-ПП, от 4 августа 2020 г. № 1192-ПП, от 4 августа 2020 г. № 1193-ПП, от 4 августа 2020 г. № 1202-ПП, от 4 августа 2020 г. № 1203-ПП, от 4 августа 2020 г. № 1204-ПП, от 4 августа 2020 г. № 1205-ПП, от 4 августа 2020 г. № 1206-ПП, от 4 августа 2020 г. № 1207-ПП, от 4 августа 2020 г. № 1208-ПП, от 4 августа 2020 г. № 1209-ПП, от 4 августа 2020 г. № 1210-ПП, от 17 декабря 2020 г. № 2278-ПП, от 20 января 2021 г. № 22-ПП, от 20 января 2021 г. № 23-ПП, от 20 января 2021 г. № 24-ПП, от 20 января 2021 г. № 25-ПП, от 20 января 2021 г. № 26-ПП, от 20 января 2021 г. № 27-ПП, от 20 января 2021 г. № 28-ПП, от 20 января 2021 г. № 29-ПП, от 20 января 2021 г. № 30-ПП, от 20 января 2021 г. № 31-ПП, от 20 января 2021 г. № 32-ПП, от 20 января 2021 г. № 33-ПП, от 20 января 2021 г. № 34-ПП, от 20 января 2021 г. № 35-ПП, от 20 января 2021 г. № 36-ПП, от 20 января 2021 г. № 37-ПП, от 20 января 2021 г. № 38-ПП, от 20 января 2021 г. № 39-ПП, от 20 января 2021 г. № 40-ПП, от 19 ноября 2021 г. № 1810-ПП, от 7 декабря 2021 г. № 1910-ПП, от 24 декабря 2021 г. № 2212-ПП, от 8 февраля 2022 г. № 113-ПП, от 9 августа 2022 г. № 1749-ПП):

1.1. В пункте 2.7.1 приложения 2 к постановлению цифры «10» заменить цифрой «9».

1.2. В пункте 3.3.4 приложения 2 к постановлению цифру «6» заменить цифрой «5».

1.3. В пункте 2.7.1 приложения 21 к постановлению цифры «12» заменить цифрами «10».

1.4. В пункте 3.4.4 приложения 21 к постановлению слова «5 рабочих дней» заменить словами «4 рабочих дня».

1.5. Пункт 3.6.3 приложения 21 к постановлению дополнить словами «и входит в состав срока, указанного в пункте 3.5.4 настоящего Регламента».

2. Внести изменения в постановление Правительства Москвы от 26 февраля 2016 г. № 58-ПП «О присвоении, изменении и аннулировании адресов в городе Москве и внесении изменений в правовые акты города Москвы» (в редакции постановлений Правительства Москвы от 31 мая 2016 г. № 302-ПП, от 19 декабря 2016 г. № 885-ПП, от 15 сентября 2017 г. № 679-ПП, от 28 ноября 2017 г. № 914-ПП, от 9 октября 2018 г. № 1236-ПП, от 19 декабря 2018 г. № 1635-ПП, от 21 декабря 2020 г. № 2282-ПП, от 19 ноября 2021 г. № 1810-ПП, от 24 декабря 2021 г. № 2212-ПП, от 8 февраля 2022 г. № 113-ПП, от 8 ноября 2022 г. № 2395-ПП):

2.1. Пункт 1.10.8 приложения 1 к постановлению изложить в следующей редакции:

«1.10.8. Выписка из Единого государственного реестра недвижимости об объекте недвижимости, который снят с государственного кадастрового учета, являющемся объектом адресации (в случае аннулирования адреса объекта адресации по основаниям, указанным в подпункте «а» пункта 14 Правил присвоения, изменения и аннулирования адресов, утвержденных Правительством Российской Федерации).».

2.2. Пункт 1.11 приложения 1 к постановлению изложить в следующей редакции:

«1.11. Документы, указанные в пунктах 1.10.2, 1.10.5, 1.10.8 и 1.10.9 настоящего Положения, представляются федеральным органом исполнительной власти, уполномоченным Правительством Российской Федерации на предоставление сведений, содержащихся в Едином государственном реестре недвижимости, или действующей на основании акта Правительства Российской Федерации публично-правовой компанией, созданной в соответствии с Федеральным законом от 30 декабря 2021 г. № 448-ФЗ «О публично-правовой компании «Роскадастр», в порядке межведомственного информационного взаимодействия по запросу уполномоченного органа.».

2.3. Пункт 2.7.1 приложения 3 к постановлению изложить в следующей редакции:

«2.7.1. Общий срок предоставления государственной услуги включает срок межведомственного информационного взаимодействия органов исполнительной власти и организаций в процессе предоставления государственной услуги и не может превышать 6 рабочих дней.».

2.4. В пункте 3.3.4 приложения 3 к постановлению слово «три» заменить словом «два».

3. Настоящее постановление вступает в силу с 1 января 2023 г.

4. Контроль за выполнением настоящего постановления возложить на заместителя Мэра Москвы в Прави-

тельстве Москвы по вопросам экономической политики и имущественно-земельных отношений Ефимова В.В.

Мэр Москвы **С.С.Собянин**

Об установлении предельных размеров платы за проведение технического осмотра транспортных средств в городе Москве

Постановление Правительства Москвы от 13 декабря 2022 года № 2860-ПП

В соответствии с Федеральным законом от 1 июля 2011 г. № 170-ФЗ «О техническом осмотре транспортных средств и о внесении изменений в отдельные законодательные акты Российской Федерации» **Правительство Москвы постановляет:**

1. Установить предельные размеры платы за проведение технического осмотра транспортных средств в городе Москве (приложение).

2. Признать утратившими силу:

2.1. Постановление Правительства Москвы от 27 марта 2012 г. № 107-ПП «Об установлении предельных размеров платы за проведение технического осмотра транспортных средств в городе Москве».

2.2. Постановление Правительства Москвы от 25 июля 2012 г. № 360-ПП «О внесении изменений в постановление Правительства Москвы от 27 марта 2012 г. № 107-ПП».

2.3. Постановление Правительства Москвы от 24 июля 2018 г. № 759-ПП «О внесении изменений в постановление Правительства Москвы от 27 марта 2012 г. № 107-ПП».

3. Настоящее постановление вступает в силу с 1 января 2023 г.

4. Контроль за выполнением настоящего постановления возложить на заместителя Мэра Москвы в Правительстве Москвы, руководителя Департамента транспорта и развития дорожно-транспортной инфраструктуры города Москвы Ликсутова М.С., заместителя Мэра Москвы в Правительстве Москвы по вопросам экономической политики и имущественно-земельных отношений Ефимова В.В.

Мэр Москвы **С.С.Собянин**

Приложение

к постановлению Правительства Москвы от 13 декабря 2022 г. № 2860-ПП

Предельные размеры платы за проведение технического осмотра транспортных средств в городе Москве

№ п/п	Категория транспортного средства	Предельный размер платы (рублей)
1	Категория М1 – транспортные средства, используемые для перевозки пассажиров, имеющие, помимо места водителя, не более 8 мест для сидения – легковые автомобили	913
2	Категория М2 – транспортные средства, используемые для перевозки пассажиров, имеющие, помимо места водителя, более 8 мест для сидения, технически допустимая максимальная масса которых не превышает 5 тонн	1563
3	Категория М3 – транспортные средства, используемые для перевозки пассажиров, имеющие, помимо места водителя, более 8 мест для сидения, технически допустимая максимальная масса которых превышает 5 тонн, и трамвайный вагон	1888
4	Категория N1 – транспортные средства, предназначенные для перевозки грузов, имеющие технически допустимую максимальную массу не более 3,5 тонны	999

№ п/п	Категория транспортного средства	Предельный размер платы (рублей)
5	Категория N2 – транспортные средства, предназначенные для перевозки грузов, имеющие технически допустимую максимальную массу свыше 3,5 тонны, но не более 12 тонн	1821
6	Категория N3 – транспортные средства, предназначенные для перевозки грузов, имеющие технически допустимую максимальную массу более 12 тонн	1966
7	Категория O1 – прицепы, технически допустимая максимальная масса которых не более 0,75 тонны	753
8	Категория O2 – прицепы, технически допустимая максимальная масса которых свыше 0,75 тонны, но не более 3,5 тонны	753
9	Категория O3 – прицепы, технически допустимая максимальная масса которых свыше 3,5 тонны, но не более 10 тонн	1272
10	Категория O4 – прицепы, технически допустимая максимальная масса которых более 10 тонн	1272
11	Категория L – мототранспортные средства	321

О мерах, направленных на реализацию Государственной программы города Москвы «Экономическое развитие и инвестиционная привлекательность города Москвы»

Постановление Правительства Москвы от 15 декабря 2022 года № 2871-ПП

В соответствии со статьей 9 Закона города Москвы от 24 ноября 2021 г. № 33 «О бюджете города Москвы на 2022 год и плановый период 2023 и 2024 годов», положениями об управлении государственными программами города Москвы, утвержденными постановлением Правительства Москвы от 4 марта 2011 г. № 56-ПП «Об утверждении Порядка разработки и реализации государственных программ города Москвы», **Правительство Москвы постановляет:**

1. Направить в 2022 году на реализацию Государственной программы города Москвы «Экономическое развитие и инвестиционная привлекательность города Москвы» объем бюджетных ассигнований согласно приложению к настоящему постановлению.

2. Контроль за выполнением настоящего постановления возложить на заместителя Мэра Москвы в Правительстве Москвы – руководителя Аппарата Мэра и Правительства Москвы Сергунину Н.А.

Мэр Москвы **С.С.Собянин**

Приложение к постановлению Правительства Москвы № 2871-ПП от 15.12.2022 г. не подлежит опубликованию.

О внесении изменения в постановление Правительства Москвы от 24 декабря 2021 г. № 2180-ПП

Постановление Правительства Москвы от 15 декабря 2022 года № 2881-ПП

В соответствии с Законом города Москвы от 8 июля 2009 г. № 25 «О правовых актах города Москвы» **Правительство Москвы постановляет:**

1. Внести изменение в постановление Правительства Москвы от 24 декабря 2021 г. № 2180-ПП «Об организации в городе Москве наблюдательного исследования эффективности отдельных лекарственных препаратов для лечения онкологических заболеваний», заменив в пункте 1 постановления цифры «2022» цифрами «2023».

2. Контроль за выполнением настоящего постановления возложить на заместителя Мэра Москвы в Правительстве Москвы по вопросам социального развития Ракову А.В.

Мэр Москвы **С.С.Собянин**

О мерах, направленных на реализацию Государственной программы города Москвы «Развитие культурно-туристической среды и сохранение культурного наследия»

Постановление Правительства Москвы от 16 декабря 2022 года № 2882-ПП

В соответствии со статьей 9 Закона города Москвы от 24 ноября 2021 г. № 33 «О бюджете города Москвы на 2022 год и плановый период 2023 и 2024 годов», положениями об управлении государственными программами города Москвы, утвержденными постановлением Правительства Москвы от 4 марта 2011 г. № 56-ПП «Об утверждении Порядка разработки и реализации государственных программ города Москвы», **Правительство Москвы постановляет:**

1. Направить в 2022 году на реализацию Государственной программы города Москвы «Развитие культурно-туристической среды и сохранение культурного наследия» объем бюджетных ассигнований согласно приложению к настоящему постановлению.

2. Контроль за выполнением настоящего постановления возложить на заместителя Мэра Москвы в Правительстве Москвы – руководителя Аппарата Мэра и Правительства Москвы Сергунину Н.А.

Мэр Москвы **С.С.Собянин**

Приложение к постановлению Правительства Москвы № 2882-ПП от 16.12.2022 г. не подлежит опубликованию.

Распоряжения Правительства Москвы



О присвоении статуса инвестиционного проекта по созданию мест приложения труда на территории города Москвы и внесении изменений в правовые акты города Москвы

Распоряжение Правительства Москвы от 13 декабря 2022 года № 877-РП

В соответствии с постановлением Правительства Москвы от 31 декабря 2019 г. № 1874-ПП «О мерах по реализации инвестиционных проектов по созданию мест приложения труда на территории города Москвы», на основании решений Межведомственной комиссии по вопросам реализации инвестиционных проектов по созданию мест приложения труда на территории города Москвы (протокол от 18 ноября 2022 г. № 22):

1. Присвоить статус инвестиционного проекта по созданию мест приложения труда на территории города Москвы инвестиционному проекту, предусматривающему строительство двух образовательных организаций (с назначением «дошкольное, начальное и среднее общее образование») общей площадью не менее 19 874,4 кв.м с использованием недвижимого имущества (приложение 1).

2. Предоставить инвестору – ОБЩЕСТВУ С ОГРАНИЧЕННОЙ ОТВЕТСТВЕННОСТЬЮ СПЕЦИАЛИЗИРОВАННЫЙ ЗАСТРОЙЩИК «ДРСУ-34» (основной государственный регистрационный номер записи о государственной регистрации юридического лица в едином государственном реестре юридических лиц 1167746577481), реализующему инвестиционный проект, предусмотренный пунктом 1 настоящего распоряжения:

2.1. Отсрочку на 3 года с даты подписания соглашения о реализации инвестиционного проекта по созданию мест приложения труда на территории города Москвы по внесению части платежа по арендной плате за первый год срока аренды земельного участка с кадастровым номером 77:04:0001019:10107, используемого для строительства одного или нескольких многоквартирных жилых зданий, расположенного по адресу: г. Москва, 1-й Дубровский проезд, вл. 78/14, в размере, не превышающем размер льготы (пункт 2.2 настоящего распоряжения).

2.2. Льготу по арендной плате за первый год срока аренды земельного участка с кадастровым номером 77:04:0001019:10107, используемого для строительства

одного или нескольких многоквартирных жилых зданий, по адресу: г. Москва, 1-й Дубровский проезд, вл. 78/14, рассчитываемой в соответствии с пунктом 3.2.1 постановления Правительства Москвы от 25 апреля 2006 г. № 273-ПП «О совершенствовании порядка установления ставок арендной платы за землю в городе Москве».

3. Присвоить статус инвестиционного проекта по созданию мест приложения труда на территории города Москвы инвестиционному проекту, предусматривающему строительство двух многофункциональных офисных центров (с назначением «деловое управление», «объекты торговли») и одного офисного центра (с назначением «деловое управление») общей площадью не менее 101 000 кв.м с использованием недвижимого имущества (приложение 2).

4. Предоставить инвестору – ОБЩЕСТВУ С ОГРАНИЧЕННОЙ ОТВЕТСТВЕННОСТЬЮ «СПЕЦИАЛИЗИРОВАННЫЙ ЗАСТРОЙЩИК ГРАНДСОЮЗИНВЕСТ» (основной государственный регистрационный номер записи о государственной регистрации юридического лица в едином государственном реестре юридических лиц 1127746164204), реализующему инвестиционный проект, предусмотренный пунктом 3 настоящего распоряжения:

4.1. Отсрочку в размере, не превышающем размер льготы (пункт 4.2 настоящего распоряжения), на 5 лет 8 месяцев с даты подписания соглашения о реализации инвестиционного проекта по созданию мест приложения труда на территории города Москвы по внесению части платежа по арендной плате за первый год срока аренды земельного участка с кадастровым номером 77:01:0005019:3, используемого для строительства одного или нескольких многоквартирных жилых зданий, расположенного по адресу: Местоположение установлено относительно ориентира, расположенного в границах участка. Почтовый адрес ориентира: г. Москва, наб. Лужнецкая, вл. 2/4.

4.2. Льготу по арендной плате за первый год срока аренды земельного участка с кадастровым номером 77:01:0005019:3, используемого для строительства одного или нескольких многоквартирных жилых зданий, расположенного по адресу: Местоположение установлено относительно ориентира, расположенного в границах участка. Почтовый адрес ориентира: г. Москва, наб. Лужнецкая, вл. 2/4, рассчитываемой в соответствии с пунктом 3.2.1 постановления Правительства Москвы от 25 апреля 2006 г. № 273-ПП «О совершенствовании порядка установления ставок арендной платы за землю в городе Москве».

5. Внести изменение в распоряжение Правительства Москвы от 29 июня 2021 г. № 444-РП «О присвоении статуса инвестиционного проекта по созданию мест приложения труда на территории города Москвы» (в редакции распоряжений Правительства Москвы от 22 декабря 2021 г. № 923-РП, от 23 июня 2022 г. № 450-РП), дополнив пункт 3 распоряжения после слов «с назначением «объекты торговли», «общественное питание», «деловое управление» словами «, «развлекательные мероприятия».

6. Внести изменения в распоряжение Правительства Москвы от 28 сентября 2021 г. № 697-РП «О присвоении статуса инвестиционного проекта по созданию мест приложения труда на территории города Москвы и внесении изменений в распоряжение Правительства Москвы от 6 октября 2020 г. № 660-РП»:

6.1. Пункт 1 распоряжения изложить в следующей редакции:

«1. Присвоить статус инвестиционного проекта по созданию мест приложения труда на территории города Москвы инвестиционному проекту, предусматривающему строительство офисного здания (с назначением «деловое управление», «объекты торговли», «общественное питание», «развлекательные мероприятия») и офисного здания (с назначением «деловое управление», «объекты торговли», «общественное питание», «обеспечение занятий спортом в помещениях») общей площадью не менее 128 900 кв.м с использованием недвижимого имущества (приложение 1).».

6.2. В пункте 2.1 распоряжения слова «Отсрочку на 4 года 8 месяцев» заменить словами «Отсрочку на 6 лет».

6.3. Приложение 1 к распоряжению изложить в редакции согласно приложению 3 к настоящему распоряжению.

6.4. Приложение 2 к распоряжению изложить в редакции согласно приложению 4 к настоящему распоряжению.

7. Внести изменение в распоряжение Правительства Москвы от 28 сентября 2021 г. № 698-РП «О присвоении статуса инвестиционного проекта по созданию мест приложения труда на территории города Москвы и внесении изменений в распоряжение Правительства Москвы от 8 июня 2021 г. № 374-РП» (в редакции распоряжения Правительства Москвы от 22 декабря 2021 г. № 923-РП), изложив приложение 4 к распоряжению в редакции согласно приложению 5 к настоящему распоряжению.

8. Внести изменения в распоряжение Правительства Москвы от 22 декабря 2021 г. № 923-РП «О присвоении статуса инвестиционного проекта по созданию мест приложения труда на территории города Москвы и внесе-

нии изменений в распоряжения Правительства Москвы от 29 июня 2021 г. № 444-РП и от 28 сентября 2021 г. № 698-РП» (в редакции распоряжений Правительства Москвы от 23 июня 2022 г. № 450-РП, от 22 сентября 2022 г. № 670-РП):

8.1. Абзац первого пункта 2 распоряжения изложить в следующей редакции:

«2. Предоставить инвесторам – ОБЩЕСТВУ С ОГРАНИЧЕННОЙ ОТВЕТСТВЕННОСТЬЮ «СПЕЦИАЛИЗИРОВАННЫЙ ЗАСТРОЙЩИК «ТРИ ЭС КОНСТРАКШН» (основной государственный регистрационный номер записи о государственной регистрации юридического лица в едином государственном реестре юридических лиц 1167746697601), ОБЩЕСТВУ С ОГРАНИЧЕННОЙ ОТВЕТСТВЕННОСТЬЮ «СПЕЦИАЛИЗИРОВАННЫЙ ЗАСТРОЙЩИК «ТРИ ЭС ДМИТРОВСКОЕ 2» (основной государственный регистрационный номер записи о государственной регистрации юридического лица в едином государственном реестре юридических лиц 5177746232417), реализующим инвестиционный проект, предусмотренный пунктом 1 настоящего распоряжения:».

8.2. Пункт 2.1 распоряжения изложить в следующей редакции:

«2.1. Отсрочку на три года с даты подписания соглашения о реализации инвестиционного проекта по созданию мест приложения труда на территории города Москвы по внесению части платежа по арендной плате за первый год срока аренды земельного участка с кадастровым номером 77:03:0003021:33, расположенного по адресу: г. Москва, Открытое ш., вл. 14Д, и части платы за изменение вида разрешенного использования земельного участка с кадастровым номером 77:17:0120316:60580, расположенного по адресу: г. Москва, п. Сосенское, п. Газопровод, используемых для строительства многоквартирных жилых зданий, в размере, не превышающем размер льготы (пункт 2.2 настоящего распоряжения).».

8.3. Пункт 2.2 распоряжения дополнить словами «, и по плате за изменение вида разрешенного использования, рассчитываемой в соответствии с пунктом 2 приложения 1 к постановлению Правительства Москвы от 10 сентября 2013 г. № 593-ПП «Об утверждении Порядка определения платы за изменение вида разрешенного использования земельного участка, находящегося в собственности физического лица или юридического лица, на другой вид такого использования, предусматривающий строительство и (или) реконструкцию объекта капитального строительства, и Перечня видов объектов капитального строительства, имеющих важное социально-экономическое значение для города Москвы, при строительстве и (или) реконструкции которых плата за изменение вида разрешенного использования земельного участка не взимается».

8.4. Приложение 4 к распоряжению изложить в редакции согласно приложению 6 к настоящему распоряжению.

9. Контроль за выполнением настоящего распоряжения возложить на заместителя Мэра Москвы в Правительстве Москвы по вопросам экономической политики и имущественно-земельных отношений Ефимова В.В.

Мэр Москвы **С.С.Собянин**

Приложение 1

к распоряжению Правительства Москвы
от 13 декабря 2022 г. № 877-РП

Перечень недвижимого имущества, используемого в ходе реализации инвестиционного проекта по созданию мест приложения труда на территории города Москвы, предусматривающего строительство двух образовательных организаций (с назначением «дошкольное, начальное и среднее общее образование») общей площадью не менее 19 874,4 кв.м

№ п/п	Адрес недвижимого имущества	Вид недвижимого имущества	Кадастровый (условный) номер недвижимого имущества	Правообладатель недвижимого имущества, основной государственный регистрационный номер
1	2	3	4	5
1	Москва, ул. Баркляя, вл. 6, вл. 6Т	Земельный участок	77:07:0005009:4489	АКЦИОНЕРНОЕ ОБЩЕСТВО «СПЕЦИАЛИЗИРОВАННЫЙ ЗАСТРОЙЩИК «ФИЛИТ» 1027700216609
2	г. Москва, 1-й Дубровский проезд, вл. 78/14	Земельный участок	77:04:0001019:10107	ОБЩЕСТВО С ОГРАНИЧЕННОЙ ОТВЕТСТВЕННОСТЬЮ СПЕЦИАЛИЗИРОВАННЫЙ ЗАСТРОЙЩИК «ДРСУ-34» 1167746577481

Приложение 2

к распоряжению Правительства Москвы
от 13 декабря 2022 г. № 877-РП

Перечень недвижимого имущества, используемого в ходе реализации инвестиционного проекта по созданию мест приложения труда на территории города Москвы, предусматривающего строительство двух многофункциональных офисных центров (с назначением «деловое управление», «объекты торговли») и одного офисного центра (с назначением «деловое управление») общей площадью не менее 101 000 кв.м

№ п/п	Адрес недвижимого имущества	Вид недвижимого имущества	Кадастровый (условный) номер недвижимого имущества	Правообладатель недвижимого имущества, основной государственный регистрационный номер
1	2	3	4	5
1	г. Москва, п. Внуковское, северо-восточнее д.Пыхтино	Земельный участок	77:17:0100211:17315	ОБЩЕСТВО С ОГРАНИЧЕННОЙ ОТВЕТСТВЕННОСТЬЮ «СПЕЦИАЛИЗИРОВАННЫЙ ЗАСТРОЙЩИК ГРАНДСОЮЗИНВЕСТ» 1127746164204
2	Москва, п. Внуковское, в. районе д. Ликова	Земельный участок	77:17:0100107:4862	ОБЩЕСТВО С ОГРАНИЧЕННОЙ ОТВЕТСТВЕННОСТЬЮ «СПЕЦИАЛИЗИРОВАННЫЙ ЗАСТРОЙЩИК ГРАНДСОЮЗИНВЕСТ» 1127746164204

№ п/п	Адрес недвижимого имущества	Вид недвижимого имущества	Кадастровый (условный) номер недвижимого имущества	Правообладатель недвижимого имущества, основной государственный регистрационный номер
1	2	3	4	5
3	г. Москва, проспект Вернадского, вл. 6В	Земельный участок	77:07:0013004:1008	ОБЩЕСТВО С ОГРАНИЧЕННОЙ ОТВЕТСТВЕННОСТЬЮ «ИНЖСТРОЙТЕХНОЛОГИИ» 1027700461854

Приложение 3

к распоряжению Правительства Москвы
от 13 декабря 2022 г. № 877-ПП

Приложение 1

к распоряжению Правительства Москвы
от 28 сентября 2021 г. № 697-ПП

Перечень недвижимого имущества, используемого в ходе реализации инвестиционного проекта по созданию мест приложения труда на территории города Москвы, предусматривающего строительство офисного здания (с назначением «деловое управление», «объекты торговли», «общественное питание» «развлекательные мероприятия») и офисного здания (с назначением «деловое управление», «объекты торговли», «общественное питание», «обеспечение занятий спортом в помещениях») общей площадью не менее 128 900 кв.м

№ п/п	Адрес недвижимого имущества	Вид недвижимого имущества	Кадастровый (условный) номер недвижимого имущества	Правообладатель недвижимого имущества, основной государственный регистрационный номер
1	2	3	4	5
1	г. Москва, ул. Двинцев, вл. 3	Земельный участок	77:02:0024009:61	ОБЩЕСТВО С ОГРАНИЧЕННОЙ ОТВЕТСТВЕННОСТЬЮ «СТОУН КОНЦЕПТ» 1197746510257
2	г. Москва, ул. Озерная, вл. 42	Земельный участок	77:07:0014002:2304	ОБЩЕСТВО С ОГРАНИЧЕННОЙ ОТВЕТСТВЕННОСТЬЮ «СПЕЦИАЛИЗИРОВАННЫЙ ЗАСТРОЙЩИК «ОЗЁРНАЯ 44» 1207700249965

Приложение 4

к распоряжению Правительства Москвы
от 13 декабря 2022 г. № 877-РП

Приложение 2

к распоряжению Правительства Москвы
от 28 сентября 2021 г. № 697-РП

Перечень инвесторов и земельных участков, в отношении которых предоставляется отсрочка на 6 лет с даты подписания соглашения о реализации инвестиционного проекта по созданию мест приложения труда на территории города Москвы, предусматривающего строительство офисного здания (с назначением «деловое управление», «объекты торговли», «общественное питание», «развлекательные мероприятия») и офисного здания (с назначением «деловое управление», «объекты торговли», «общественное питание», «обеспечение занятий спортом в помещениях»), по внесению части платежа по арендной плате за первый год срока аренды земельных участков и по внесению части платы за изменение вида разрешенного использования земельных участков и льгота по арендной плате и плате за изменение вида разрешенного использования земельных участков

№ п/п	Адрес недвижимого имущества	Вид недвижимого имущества	Кадастровый (условный) номер недвижимого имущества	Правообладатель недвижимого имущества, основной государственный регистрационный номер
1	2	3	4	5
1	Земельные участки, в отношении которых предоставляется отсрочка по внесению части платежа по арендной плате за первый год срока аренды и льгота по арендной плате			
1.1	Российская Федерация, город Москва, внутригородская территория муниципального округа Даниловский, улица Автозаводская, земельный участок 26/1	Земельный участок	77:05:0002002:117	ОБЩЕСТВО С ОГРАНИЧЕННОЙ ОТВЕТСТВЕННОСТЬЮ «СПЕЦИАЛИЗИРОВАННЫЙ ЗАСТРОЙЩИК СИМОНОВСКАЯ НАБЕРЕЖНАЯ» 1089847137049
1.2	г. Москва, проектируемый проезд № 1980, вл. 2, корп. 2	Земельный участок	77:07:0014002:20	ОБЩЕСТВО С ОГРАНИЧЕННОЙ ОТВЕТСТВЕННОСТЬЮ «СПЕЦИАЛИЗИРОВАННЫЙ ЗАСТРОЙЩИК «ОЗЁРНАЯ 44» 1207700249965
1.3	Местоположение установлено относительно ориентира, расположенного в границах участка. Почтовый адрес ориентира: АДРЕСНЫЕ ОРИЕНТИРЫ: ПРОМЗОНА ОЧАКОВО ПО ПР. ПР. 1980, ВЛ. 2, КОРП. 1	Земельный участок	77:07:0014002:27	ОБЩЕСТВО С ОГРАНИЧЕННОЙ ОТВЕТСТВЕННОСТЬЮ «СПЕЦИАЛИЗИРОВАННЫЙ ЗАСТРОЙЩИК «ОЗЁРНАЯ 44» 1207700249965

№ п/п	Адрес недвижимого имущества	Вид недвижимого имущества	Кадастровый (условный) номер недвижимого имущества	Правообладатель недвижимого имущества, основной государственный регистрационный номер
1	2	3	4	5
1.4	Москва, проезд Нижнелихоборский 3-й	Земельный участок	77:09:0003024:4151	ОБЩЕСТВО С ОГРАНИЧЕННОЙ ОТВЕТСТВЕННОСТЬЮ «СПЕЦИАЛИЗИРОВАННЫЙ ЗАСТРОЙЩИК «ЛИХОБОРЫ» 1057748248480
1.5	Москва, проезд Нижнелихоборский 3-й	Земельный участок	77:09:0003024:4155	ОБЩЕСТВО С ОГРАНИЧЕННОЙ ОТВЕТСТВЕННОСТЬЮ «СПЕЦИАЛИЗИРОВАННЫЙ ЗАСТРОЙЩИК «ЛИХОБОРЫ» 1057748248480
2	Земельные участки, в отношении которых предоставляется отсрочка и льгота по внесению части платы за изменение вида разрешенного использования			
2.1	г. Москва, д. Андреевка	Земельный участок	77:10:0006007:1323	ОБЩЕСТВО С ОГРАНИЧЕННОЙ ОТВЕТСТВЕННОСТЬЮ «СПЕЦИАЛИЗИРОВАННЫЙ ЗАСТРОЙЩИК «ПРОМЕТЕЙСИТИ» 1145024006490

Приложение 5

к распоряжению Правительства Москвы от 13 декабря 2022 г. № 877-РП

Приложение 4

к распоряжению Правительства Москвы от 28 сентября 2021 г. № 698-РП

Перечень инвесторов и земельных участков, в отношении которых предоставляется отсрочка на 6 лет с даты подписания соглашения о реализации инвестиционного проекта по созданию мест приложения труда на территории города Москвы, предусматривающего строительство комплекса зданий – технологического промышленного парка (с назначением «научно-производственная деятельность»), и льгота по внесению части платежа по арендной плате за первый год срока аренды земельных участков

№ п/п	Адрес недвижимого имущества	Вид недвижимого имущества	Кадастровый (условный) номер недвижимого имущества	Правообладатель недвижимого имущества, основной государственный регистрационный номер
1	2	3	4	5
1	Москва, ул. Амурская, вл. 2А/1	Земельный участок	77:03:0002007:2154	АКЦИОНЕРНОЕ ОБЩЕСТВО СПЕЦИАЛИЗИРОВАННЫЙ ЗАСТРОЙЩИК «ГЛОРИ» 1027739733328
2	Москва, ул. Амурская, вл. 2А, строен. 1	Земельный участок	77:03:0002007:2155	-"
3	Москва, ул. Амурская	Земельный участок	77:03:0002007:4813	-"
4	Москва, ул. Амурская	Земельный участок	77:03:0002007:4814	-"

№ п/п	Адрес недвижимого имущества	Вид недвижимого имущества	Кадастровый (условный) номер недвижимого имущества	Правообладатель недвижимого имущества, основной государственный регистрационный номер
1	2	3	4	5
5	Российская Федерация, Москва, Кольская ул.	Земельный участок	77:02:0014008:3948	АКЦИОНЕРНОЕ ОБЩЕСТВО СПЕЦИАЛИЗИРОВАННЫЙ ЗАСТРОЙЩИК «СТРОЙДЕТАЛЬ» 1027739132662
6	Российская Федерация, Москва, Кольская ул.	Земельный участок	77:02:0014008:3949	-
7	Российская Федерация, Москва, Кольская ул.	Земельный участок	77:02:0014008:3950	-

Приложение 6

к распоряжению Правительства Москвы от 13 декабря 2022 г. № 877-ПП

Приложение 4

к распоряжению Правительства Москвы от 22 декабря 2021 г. № 923-ПП

Перечень недвижимого имущества, используемого в ходе реализации инвестиционного проекта по созданию мест приложения труда на территории города Москвы, предусматривающего строительство технологического промышленного парка (с назначением «производственная деятельность», «научно-производственная деятельность», «деловое управление») общей площадью не менее 73 222,9 кв.м

№ п/п	Адрес недвижимого имущества	Вид недвижимого имущества	Кадастровый (условный) номер недвижимого имущества	Правообладатель недвижимого имущества, основной государственный регистрационный номер
1	2	3	4	5
1	Российская Федерация, г. Москва, Краснопахорское п., вблизи д. Шахово	Земельный участок	77:00:0000000:498822	ОБЩЕСТВО С ОГРАНИЧЕННОЙ ОТВЕТСТВЕННОСТЬЮ «СПЕЦИАЛИЗИРОВАННЫЙ ЗАСТРОЙЩИК «МЭЛ» 1067760707255

О присвоении статуса инвестиционного проекта по созданию мест приложения труда на территории города Москвы

Распоряжение Правительства Москвы от 13 декабря 2022 года № 878-РП

В соответствии с постановлением Правительства Москвы от 31 декабря 2019 г. № 1874-ПП «О мерах по реализации инвестиционных проектов по созданию мест приложения труда на территории города Москвы», на основании решений Межведомственной комиссии по вопросам реализации инвестиционных проектов по созданию мест приложения труда на территории города Москвы (протокол от 18 ноября 2022 г. № 22):

1. Присвоить статус инвестиционного проекта по созданию мест приложения труда на территории города Москвы инвестиционному проекту, предусматривающему строительство и эксплуатацию промышленного комплекса (с назначением «тяжелая промышленность», «строительная промышленность», «автомобилестроительная промышленность», «легкая промышленность», «фармацевтическая промышленность», «пищевая промышленность», «целлюлозно-бумажная промышленность», «нефтехимическая промышленность») общей площадью не менее 15 000 кв.м с использованием недвижимого имущества (приложение 1).

2. Предоставить инвестору – ОБЩЕСТВУ С ОГРАНИЧЕННОЙ ОТВЕТСТВЕННОСТЬЮ «СПЕЦИАЛИЗИРОВАННЫЙ ЗАСТРОЙЩИК «ДСК1-ГУШИНО» (основной государственный регистрационный номер записи о государственной регистрации юридического лица в едином государственном реестре юридических лиц 1187746707180), реализующему инвестиционный проект (пункт 1 настоящего распоряжения), в отношении соответствующего земельного участка (приложение 3):

2.1. Отсрочку на 8 лет с даты подписания соглашения о реализации инвестиционного проекта по созданию мест приложения труда на территории города Москвы по внесению части платы за изменение вида разрешенного использования земельного участка в размере, не превышающем размер льготы (пункт 2.2 настоящего распоряжения).

2.2. Льготу по плате за изменение вида разрешенного использования земельного участка, рассчитываемой в соответствии с пунктом 2 приложения 1 к постановлению Правительства Москвы от 10 сентября 2013 г. № 593-ПП «Об утверждении Порядка определения платы за изменение вида разрешенного использования земельного участка, находящегося в собственности физического лица или юридического лица, на другой вид такого использования, предусматривающий строительство и (или) реконструкцию объекта капитального строительства, и Перечня видов объектов капитального строительства, имеющих важное социально-экономическое значение для города Москвы, при строительстве и (или) реконструкции которых плата за изменение вида разрешенного использования земельного участка не взимается».

3. Присвоить статус инвестиционного проекта по созданию мест приложения труда на территории города Москвы инвестиционному проекту, предусматривающему строительство и эксплуатацию промышленного комплекса (с назначением «тяжелая промышленность», «строительная промышленность», «автомобилестроительная промышленность», «легкая промышленность», «фармацевтическая промышленность», «пищевая промышленность», «целлюлозно-бумажная промышленность», «нефтехимическая промышленность») общей площадью не менее 18 500 кв.м с использованием недвижимого имущества (приложение 2).

4. Предоставить инвестору – ОБЩЕСТВУ С ОГРАНИЧЕННОЙ ОТВЕТСТВЕННОСТЬЮ «СПЕЦИАЛИЗИРОВАННЫЙ ЗАСТРОЙЩИК «ДСК1-ГУШИНО» (основной государственный регистрационный номер записи о государственной регистрации юридического лица в едином государственном реестре юридических лиц 1187746707180), реализующему инвестиционный проект (пункт 3 настоящего распоряжения), в отношении соответствующего земельного участка (приложение 3):

4.1. Отсрочку на 8 лет с даты подписания соглашения о реализации инвестиционного проекта по созданию мест приложения труда на территории города Москвы по внесению части платы за изменение вида разрешенного использования земельного участка в размере, не превышающем размер льготы (пункт 4.2 настоящего распоряжения).

4.2. Льготу по плате за изменение вида разрешенного использования земельного участка, рассчитываемой в соответствии с пунктом 2 приложения 1 к постановлению Правительства Москвы от 10 сентября 2013 г. № 593-ПП «Об утверждении Порядка определения платы за изменение вида разрешенного использования земельного участка, находящегося в собственности физического лица или юридического лица, на другой вид такого использования, предусматривающий строительство и (или) реконструкцию объекта капитального строительства, и Перечня видов объектов капитального строительства, имеющих важное социально-экономическое значение для города Москвы, при строительстве и (или) реконструкции которых плата за изменение вида разрешенного использования земельного участка не взимается».

5. Контроль за выполнением настоящего распоряжения возложить на заместителя Мэра Москвы в Правительстве Москвы по вопросам экономической политики и имущественно-земельных отношений Ефимова В.В.

Мэр Москвы **С.С.Собянин**

Приложение 1

к распоряжению Правительства Москвы
от 13 декабря 2022 г. № 878-ПП

Перечень недвижимого имущества, используемого в ходе реализации инвестиционного проекта по созданию мест приложения труда на территории города Москвы, предусматривающего строительство и эксплуатацию промышленного комплекса (с назначением «тяжелая промышленность», «строительная промышленность», «автомобилестроительная промышленность», «легкая промышленность», «фармацевтическая промышленность», «пищевая промышленность», «целлюлозно-бумажная промышленность», «нефтехимическая промышленность») общей площадью не менее 15 000 кв.м

№ п/п	Адрес недвижимого имущества	Вид недвижимого имущества	Кадастровый (условный) номер недвижимого имущества	Правообладатель недвижимого имущества, основной государственный регистрационный номер
1	2	3	4	5
1	Местоположение установлено относительно ориентира, расположенного в границах участка. Почтовый адрес ориентира: г. Москва, г. Зеленоград, Восточно-Коммунальная зона, проезд № 5500, д. 4, стр. 1	Земельный участок	77:10:0005006:57	ОБЩЕСТВО С ОГРАНИЧЕННОЙ ОТВЕТСТВЕННОСТЬЮ «СПЕЦИАЛИЗИРОВАННЫЙ ЗАСТРОЙЩИК ФСК СЕВЕР» 1217700546293

Приложение 2

к распоряжению Правительства Москвы
от 13 декабря 2022 г. № 878-ПП

Перечень недвижимого имущества, используемого в ходе реализации инвестиционного проекта по созданию мест приложения труда на территории города Москвы, предусматривающего строительство и эксплуатацию промышленного комплекса (с назначением «тяжелая промышленность», «строительная промышленность», «автомобилестроительная промышленность», «легкая промышленность», «фармацевтическая промышленность», «пищевая промышленность», «целлюлозно-бумажная промышленность», «нефтехимическая промышленность») общей площадью не менее 18 500 кв.м

№ п/п	Адрес недвижимого имущества	Вид недвижимого имущества	Кадастровый (условный) номер недвижимого имущества	Правообладатель недвижимого имущества, основной государственный регистрационный номер
1	2	3	4	5
1	Российская Федерация, город Москва, внутригородская территория муниципальный округ Савелки, город Зеленоград, 5500-й проезд, земельный участок 4/2	Земельный участок	77:10:0005006:1962	ОБЩЕСТВО С ОГРАНИЧЕННОЙ ОТВЕТСТВЕННОСТЬЮ «СПЕЦИАЛИЗИРОВАННЫЙ ЗАСТРОЙЩИК ФСК СЕВЕР» 1217700546293

Приложение 3

к распоряжению Правительства Москвы
от 13 декабря 2022 г. № 878-РП

Перечень инвесторов и земельных участков, в отношении которых предоставляется отсрочка на 8 лет с даты подписания соглашения о реализации инвестиционного проекта по созданию мест приложения труда на территории города Москвы, предусматривающего строительство и эксплуатацию промышленного комплекса (с назначением «тяжелая промышленность», «строительная промышленность», «автомобилестроительная промышленность», «легкая промышленность», «фармацевтическая промышленность», «пищевая промышленность», «целлюлозно-бумажная промышленность», «нефтехимическая промышленность»), и льгота по внесению части платы за изменение вида разрешенного использования земельного участка

№ п/п	Адрес недвижимого имущества	Вид недвижимого имущества	Кадастровый (условный) номер недвижимого имущества	Правообладатель недвижимого имущества (инвестор), основной государственный регистрационный номер
1	2	3	4	5
1	Российская Федерация, город Москва, внутригородская территория муниципальный округ Покровское-Стрешнево, Строительный проезд, земельный участок 9/9	Земельный участок	77:08:0005007:3920	ОБЩЕСТВО С ОГРАНИЧЕННОЙ ОТВЕТСТВЕННОСТЬЮ «СПЕЦИАЛИЗИРОВАННЫЙ ЗАСТРОЙЩИК «ДСК1-ТУШИНО» 1187746707180

Договоры и соглашения города Москвы



Дополнительное соглашение № 5 к Соглашению между Правительством Москвы и Правительством Московской области об организации транспортного обслуживания населения железнодорожным транспортом от 28.04.2011 № 77-506

г. Москва
№ 77-506-4

«14» декабря 2022 г.
14.12.2022

В целях удовлетворения потребностей населения в безопасных и своевременных перевозках железнодорожным транспортом в пригородном сообщении на межсубъектных маршрутах, проходящих по территориям города Москвы и Московской области, Правительство Москвы в лице Мэра Москвы Сергея Семеновича Собянина, действующего на основании Устава города Москвы, с одной стороны, и Правительство Московской области в лице Губернатора Московской области Андрея Юрьевича Воробьева, действующего на основании Устава Московской области, с другой стороны, именуемые в дальнейшем «Стороны», заключили настоящее дополнительное соглашение № 5 к Соглашению между Правительством Москвы и Правительством Московской области об организации транспортного обслуживания населения железнодорожным транспортом от 28.04.2011 № 77-506 (далее – Соглашение) о нижеследующем:

1. Внести в Соглашение следующие изменения:

1.1. В пункте 1.1 Соглашения слова «железнодорожного транспорта пригородного сообщения» заменить словами «железнодорожного транспорта в пригородном сообщении».

1.2. Пункт 1.5 Соглашения признать утратившим силу.

1.3. В абзаце пятом пункта 2.3 Соглашения слова «железнодорожного транспорта пригородного сообщения» заменить словами «железнодорожного транспорта в пригородном сообщении».

1.4. Пункт 2.5 Соглашения дополнить дефисом в следующей редакции:

«– в 2022 году осуществляется между Москвой и Московской областью в долях: 70% за счет средств бюджета Москвы и 30% за счет средств бюджета Московской области.».

1.5. Пункт 2.8 Соглашения признать утратившим силу.

1.6. В пункте 2.9 Соглашения слова «железнодорожного транспорта пригородного сообщения» заменить словами «железнодорожного транспорта в пригородном сообщении».

1.7. Пункт 2.10 Соглашения изложить в следующей редакции:

«2.10. Компенсация потерь в доходах перевозчиков, за исключением потерь в доходах перевозчиков, указанных в пунктах 2.7 и 2.9 настоящего Соглашения, будет осуществляться согласно расчету в соответствии с приказом ФАС России от 05.12.2017 № 1649/17 «Об утверждении Методики расчета экономически обоснованного уровня затрат, учитываемых при формировании экономически обоснованного уровня тарифов за услуги субъектов естественных монополий в сфере перевозок пассажиров железнодорожным транспортом общего пользования в пригородном сообщении», за минусом маршрутов, указанных в приложении 3 к Соглашению, в соответствии с правовыми актами Российской Федерации, правовыми актами города Москвы и правовыми актами Московской области.».

2. Действие пунктов 1.1, 2.3, 2.5, 2.9 Соглашения в редакции настоящего дополнительного соглашения распространяется на правоотношения, возникшие с 1 января 2022 г.

3. Действие пункта 2.10 Соглашения в редакции настоящего дополнительного соглашения распространяется на правоотношения, возникшие с 22 июня 2022 г.

4. Пункты 1.5 и 2.8 Соглашения не применяются с 22 июня 2022 г.

5. Настоящее дополнительное соглашение вступает в силу со дня его подписания Сторонами и является неотъемлемой частью Соглашения.

6. Настоящее дополнительное соглашение составлено в двух экземплярах, имеющих одинаковую юридическую силу, по одному для каждой из Сторон.

Мэр Москвы

С.С.Собянин

Губернатор Московской области

А.Ю.Воробьев

Приказы Департамента экономической политики и развития города Москвы



Об установлении тарифов на подключение (технологическое присоединение) к централизованной системе холодного водоснабжения акционерного общества «Мосводоканал» на 2023 год

Приказ Департамента экономической политики и развития города Москвы от 14 декабря 2022 года № 476-ТР

В соответствии с Федеральным законом от 07.12.2011 № 416-ФЗ «О водоснабжении и водоотведении», постановлением Правительства Российской Федерации от 13.05.2013 № 406 «О государственном регулировании тарифов в сфере водоснабжения и водоотведения», Правилами холодного водоснабжения и водоотведения, утвержденными постановлением Правительства Российской Федерации от 29.07.2013 № 644, Методическими указаниями по расчету регулируемых тарифов в сфере водоснабжения и водоотведения, утвержденными приказом Федеральной службы по тарифам от 27.12.2013 № 1746-э (зарегистрирован Минюстом России 25.02.2014, регистрационный № 31412), постановлением Правительства Москвы от 02.05.2017 № 247-ПП «Об установлении предельных уровней нагрузки и диаметров трубопровода, при превышении которых плата за подключение (технологическое присоединение) к сетям водоснабжения и (или) водоотведения устанавливается индивидуально» и на основании протокола заседания правления Департамента экономической политики и развития города Москвы от 14.12.2022 № ДПР-П-14.12-2/22 приказываю:

1. Установить на 2023 год тарифы на подключение (технологическое присоединение) объектов капитального строительства к централизованной системе холодного водоснабжения акционерного общества «Мосводоканал» (ОГРН 1127747298250) при величине подключаемой (присоединяемой) нагрузки объектов, не превышаю-

щей 25 000 куб. метров в сутки (если для подключения (технологического присоединения) таких объектов необходимо строительство, реконструкция и (или) модернизация станций водоподготовки, водозаборных узлов или очистных сооружений канализации, то при величине подключаемой (присоединяемой) нагрузки объектов, не превышающей 4 000 куб. метров в сутки), и (или) при подключении с использованием создаваемых сетей водоснабжения и (или) водоотведения с диаметром условного прохода, не превышающим 900 мм, согласно приложению к настоящему приказу.

2. Тарифы, указанные в пункте 1 настоящего приказа, действуют с 01.01.2023 по 31.12.2023.

3. Признать утратившим силу приказ Департамента экономической политики и развития города Москвы от 17.12.2021 № 447-ТР «Об установлении тарифов на подключение (технологическое присоединение) к централизованной системе холодного водоснабжения акционерного общества «Мосводоканал» на 2022 год».

4. Настоящий приказ вступает в силу с 01.01.2023.

Заместитель руководителя
Департамента экономической
политики и развития
города Москвы

Д.В.Путин

Приложение

к приказу Департамента экономической политики и развития города Москвы от 14.12.2022 № 476-ТР

ТАРИФЫ на подключение (технологическое присоединение) объектов капитального строительства к централизованной системе холодного водоснабжения акционерного общества «Мосводоканал» при величине подключаемой (присоединяемой) нагрузки объектов, не превышающей 25 000 куб. метров в сутки (если для подключения (технологического присоединения) таких объектов необходимо строительство, реконструкция и (или) модернизация станций водоподготовки, водозаборных узлов или очистных сооружений канализации, то при величине подключаемой (присоединяемой) нагрузки объектов, не превышающей 4000 куб. метров в сутки), и (или) при подключении с использованием создаваемых сетей холодного водоснабжения с диаметром условного прохода, не превышающим 900 мм

№ п/п	Наименование показателя	Единица измерения	Ставка тарифа (без учета НДС)
1	2	3	4
1.	Ставка тарифа за подключаемую нагрузку водопроводной сети на покрытие расходов на подключение объектов капитального строительства к централизованной системе холодного водоснабжения АО «Мосводоканал», за исключением расходов на прокладку сетей водоснабжения ($T_{\text{п.м}}$)	руб. за 1 м ³ /сут.	1 315,10
2.	Ставка тарифа на покрытие расходов на прокладку водопроводных сетей от точки подключения объекта капитального строительства до точки подключения водопроводных сетей к централизованной системе холодного водоснабжения АО «Мосводоканал» ($T_{\text{д}}^{\text{пр}}$):		
2.1.	диаметр* создаваемых сетей от 0 до 100 мм (включительно) при однострунной открытой прокладке	руб. за 1 м	85 599,27
2.2.	диаметр создаваемых сетей от 0 до 100 мм (включительно) при однострунной закрытой прокладке		95 481,22
2.3.	диаметр создаваемых сетей от 0 до 100 мм (включительно) при двухтрубной открытой прокладке		105 845,89
2.4.	диаметр создаваемых сетей от 0 до 100 мм (включительно) при двухтрубной закрытой прокладке		118 078,94
2.5.	диаметр создаваемых сетей от 101 мм до 200 мм (включительно) при однострунной открытой прокладке		90 201,90
2.6.	диаметр создаваемых сетей от 101 мм до 200 мм (включительно) при однострунной закрытой прокладке		96 834,83
2.7.	диаметр создаваемых сетей от 101 мм до 200 мм (включительно) при двухтрубной открытой прокладке		115 086,30
2.8.	диаметр создаваемых сетей от 101 мм до 200 мм (включительно) при двухтрубной закрытой прокладке		121 594,39
2.9.	диаметр создаваемых сетей от 201 мм до 300 мм (включительно) при однострунной открытой прокладке		112 010,63
2.10.	диаметр создаваемых сетей от 201 мм до 300 мм (включительно) при однострунной закрытой прокладке		120 438,36
2.11.	диаметр создаваемых сетей от 201 мм до 300 мм (включительно) при двухтрубной открытой прокладке		133 288,05
2.12.	диаметр создаваемых сетей от 201 мм до 300 мм (включительно) при двухтрубной закрытой прокладке		148 244,99

1	2	3	4
2.13.	диаметр создаваемых сетей от 301 мм до 400 мм (включительно) при однострунной открытой прокладке		121 111,36
2.14.	диаметр создаваемых сетей от 301 мм до 400 мм (включительно) при однострунной закрытой прокладке		128 136,06
2.15.	диаметр создаваемых сетей от 301 мм до 400 мм (включительно) при двухтрубной открытой прокладке		157 082,22
2.16.	диаметр создаваемых сетей от 301 мм до 400 мм (включительно) при двухтрубной закрытой прокладке		174 278,85
2.17.	диаметр создаваемых сетей от 401 мм до 500 мм (включительно) при однострунной открытой прокладке		140 169,85
2.18.	диаметр создаваемых сетей от 401 мм до 500 мм (включительно) при однострунной закрытой прокладке		146 507,37
2.19.	диаметр создаваемых сетей от 401 мм до 500 мм (включительно) при двухтрубной закрытой прокладке		199 986,71
2.20.	диаметр создаваемых сетей от 501 мм до 700 мм (включительно) при однострунной открытой прокладке		150 326,21
2.21.	диаметр создаваемых сетей от 501 мм до 700 мм (включительно) при однострунной закрытой прокладке		172 682,41
2.22.	диаметр создаваемых сетей от 501 мм до 700 мм (включительно) при двухтрубной открытой прокладке		195 803,11
2.23.	диаметр создаваемых сетей от 501 мм до 700 мм (включительно) при двухтрубной закрытой прокладке		209 090,65
2.24.	диаметр создаваемых сетей от 701 мм до 900 мм (включительно) при однострунной открытой прокладке		193 207,62
2.25.	диаметр создаваемых сетей от 701 мм до 900 мм (включительно) при однострунной закрытой прокладке		197 994,81

*Здесь и далее по тексту в качестве диаметра принимается d_u – диаметр условного прохода.

Об установлении тарифов на подключение (технологическое присоединение) к централизованной системе водоотведения Государственного унитарного предприятия города Москвы по эксплуатации московских водоотводящих систем «Мосводосток» на 2023 год

Приказ Департамента экономической политики и развития города Москвы от 14 декабря 2022 года № 477-ТР

В соответствии с Федеральным законом от 07.12.2011 № 416-ФЗ «О водоснабжении и водоотведении», постановлением Правительства Российской Федерации от 13.05.2013 № 406 «О государственном регулировании тарифов в сфере водоснабжения и водоотведения», Правилами холодного водоснабжения и водоотведения, утвержденными постановлением Правительства Российской Федерации от 29.07.2013 № 644, Методическими указаниями по расчету регулируемых тарифов в сфере водоснабжения и водоотведения, утвержденными приказом Федеральной службы по тарифам от 27.12.2013 № 1746-э (зарегистрирован Минюстом России 25.02.2014,

регистрационный № 31412), постановлением Правительства Москвы от 02.05.2017 № 247-ПП «Об установлении предельных уровней нагрузки и диаметров трубопровода, при превышении которых плата за подключение (технологическое присоединение) к сетям водоснабжения и (или) водоотведения устанавливается индивидуально» и на основании протокола заседания правления Департамента экономической политики и развития города Москвы от 14.12.2022 № ДПР-П-14.12-2/22 приказываю:

1. Установить на 2023 год тарифы на подключение (технологическое присоединение) объектов капитального строительства к централизованной системе водоотведе-

дения Государственного унитарного предприятия города Москвы по эксплуатации московских водоотводящих систем «Мосводосток» (ОГРН 1027739015567) при величине подключаемой (присоединяемой) нагрузки объектов, не превышающей 25 000 куб. метров в сутки (если для подключения (технологического присоединения) таких объектов необходимо строительство, реконструкция и (или) модернизация станций водоподготовки, водозаборных узлов или очистных сооружений канализации, то при величине подключаемой (присоединяемой) нагрузки объектов, не превышающей 4 000 куб. метров в сутки), и (или) при подключении с использованием создаваемых сетей водоснабжения и (или) водоотведения с диаметром условного прохода, не превышающим 900 мм, согласно приложению к настоящему приказу.

2. Тарифы, указанные в пункте 1 настоящего приказа, действуют с 01.01.2023 по 31.12.2023.

3. Признать утратившим силу приказ Департамента экономической политики и развития города Москвы от 15.12.2021 № 310-ТР «Об установлении тарифов на подключение (технологическое присоединение) к централизованной системе водоотведения Государственного унитарного предприятия города Москвы по эксплуатации московских водоотводящих систем «Мосводосток» на 2022 год».

4. Настоящий приказ вступает в силу с 01.01.2023.

Заместитель руководителя
Департамента экономической
политики и развития
города Москвы
Д.В.Путин

Приложение

к приказу Департамента экономической
политики и развития города Москвы
от 14.12.2022 № 477-ТР

ТАРИФЫ на подключение (технологическое присоединение) объектов капитального строительства к централизованной системе водоотведения Государственного унитарного предприятия города Москвы по эксплуатации московских водоотводящих систем «Мосводосток» при величине подключаемой (присоединяемой) нагрузки объектов, не превышающей 25 000 куб. метров в сутки (если для подключения (технологического присоединения) таких объектов необходимо строительство, реконструкция и (или) модернизация станций водоподготовки, водозаборных узлов или очистных сооружений канализации, то при величине подключаемой (присоединяемой) нагрузки объектов таких лиц, не превышающей 4000 куб. метров в сутки), и (или) при подключении с использованием создаваемых сетей водоснабжения и (или) водоотведения с диаметром условного прохода, не превышающим 900 мм

№ п/п	Наименование показателя	Единица измерения	Ставка тарифа (без учета НДС)
1	2	3	4
1.	Ставка тарифа за подключаемую нагрузку канализационной сети на покрытие расходов на подключение объектов капитального строительства к централизованной системе водоотведения Государственного унитарного предприятия города Москвы по эксплуатации московских водоотводящих систем «Мосводосток», за исключением расходов на прокладку сетей водоотведения ($T_{д}^{п.м}$)	руб. за 1 куб. м/сут.	1 495,32
2.	Ставка тарифа на покрытие расходов на прокладку канализационных сетей от точки подключения объекта капитального строительства до точки подключения канализационных сетей к централизованной системе водоотведения Государственного унитарного предприятия города Москвы по эксплуатации московских водоотводящих систем «Мосводосток» ($T_{д}^{п.п}$):		
2.1.	диаметр* создаваемых сетей от 101 мм до 300 мм (включительно)	руб. за 1 м	94 500,81
2.2.	диаметр создаваемых сетей от 301 мм до 500 мм (включительно)	руб. за 1 м	156 455,10
2.3.	диаметр создаваемых сетей от 501 мм до 700 мм (включительно)	руб. за 1 м	198 424,09
2.4.	диаметр создаваемых сетей от 701 мм до 900 мм (включительно)	руб. за 1 м	199 414,58

*Здесь и далее по тексту в качестве диаметра принимается d_u – диаметр условного прохода.

О внесении изменений в приказ от 07.11.2022 № 152-ТР

Приказ Департамента экономической политики и развития города Москвы от 14 декабря 2022 года № 479-ТР

В соответствии с Федеральным законом от 26.03.2003 № 35-ФЗ «Об электроэнергетике», постановлением Правительства Российской Федерации от 29.12.2011 № 1178 «О ценообразовании в области регулируемых цен (тарифов) в электроэнергетике», Правилами технологического присоединения энергопринимающих устройств потребителей электрической энергии, объектов по производству электрической энергии, а также объектов электросетевого хозяйства, принадлежащих сетевым организациям и иным лицам, к электрическим сетям, утвержденными постановлением Правительства Российской Федерации от 27.12.2004 № 861, Методическими указаниями по определению размера платы за технологическое присоединение к электрическим сетям, утвержденными приказом Федеральной антимонопольной службы от 30.06.2022 № 490/22 (зарегистрирован Минюстом России 19.08.2022, регистрационный № 69710), Регламентом установления цен (тарифов) и (или) их предельных уровней, предусматривающим порядок регистрации, принятия к рассмотрению и выдачи отказов в рассмотрении заявлений об установлении цен (тарифов) и (или) их предельных уровней, утвержденным приказом Федеральной антимонопольной службы от 10.03.2022 № 196/22 (зарегистрирован Минюстом России 07.11.2022, регистрационный № 70823), и на основании протокола заседания правления Департамента экономической политики и развития города Москвы от 14.12.2022 № ДПР-П-14.12-3/22 приказываю:

1. Внести изменение в приказ Департамента экономической политики и развития города Москвы от 07.11.2022 № 152-ТР «Об установлении платы за технологическое присоединение к электрическим сетям территориальных сетевых организаций для заявителей, подавших заявку в целях технологического присоединения энергопринимающих устройств максимальной мощностью, не превышающей 15 кВт включительно, и утверждении расходов, связанных с осуществлением технологического присоединения к электрическим сетям, не включаемых в плату за технологическое присоединение», заменив в абзаце третьем пункта 1 приказа цифры «4000» цифрами «4256».
2. Настоящий приказ вступает в силу со дня его официального опубликования.

Заместитель руководителя
Департамента экономической
политики и развития
города Москвы
Д.В.Путин

Информация



ИЗВЕЩЕНИЕ О ПРОВЕДЕНИИ СОБРАНИЯ О СОГЛАСОВАНИИ МЕСТОПОЛОЖЕНИЯ ГРАНИЦЫ ЗЕМЕЛЬНОГО УЧАСТКА

Кадастровым инженером Фостиковым Алексеем Анатольевичем, почтовый адрес: 119607, г. Москва, ул. Раменки, д. 17, корп. 1, офис 14, адрес электронной почты: info@cgrt-geo.ru, контактный тел. 8-495-198-10-56, номер регистрации в государственном реестре лиц, осуществляющих кадастровую деятельность – № 528, № квалификационного аттестата 69-10-29, выполняются кадастровые работы в отношении земельного участка с кадастровым номером 50:21:0150205:211, расположенного: город Москва, п. Филимонковское, вблизи д. Пушкино, участок № V-1п, номер кадастрового квартала 77:17:0150205.

Заказчиком кадастровых работ является: Воробьев Кирилл Андреевич, почтовый адрес: г. Москва, ул. Вешняковская, д. 11, корп. 2, кв. 132. Контактный телефон: 8-985-911-35-96.

Собрание по поводу согласования местоположения границ состоится по адресу: город Москва, п. Филимонковское, вблизи д. Пушкино, участок № V-1п «26» января 2023 г. в 11 часов 00 минут.

С проектом межевого плана можно ознакомиться по адресу: г. Москва, Волгоградский проспект, д. 45, строен. 1, офис 527.

Требования о проведении согласования местоположения границ земельных участков на местности принима-

ются с «21» декабря 2022 г. по «25» января 2023 г. по адресу: г. Москва, Волгоградский проспект, д. 45, строен. 1, офис 527, обоснованные возражения о местоположении границ земельных участков после ознакомления с проектом межевого плана принимаются с «21» декабря 2022 г. по «25» января 2023 г. по адресу: г. Москва, Волгоградский проспект, д. 45, строен. 1, офис 527.

Смежные земельные участки, с правообладателем которых требуется согласовать местоположение границы земельного участка КН 50:21:0150205:211: г. Москва, пос. Филимонковское, ул. Генерала Трошева, влд. 11, кадастровый номер 50:21:0150205:210; город Москва, п. Филимонковское, вблизи д. Пушкино, участок № V-1п, кадастровый номер 50:21:0150205:212; иные смежные земельные участки в кадастровых кварталах 77:17:0150205; 77:17:0000000.

При проведении согласования местоположения границ при себе необходимо иметь документ, удостоверяющий личность, а также документы о правах на земельный участок (часть 12 статьи 39, часть 2 статьи 40 Федерального закона от 24.07.2007 г. № 221-ФЗ «О кадастровой деятельности»).

ИЗВЕЩЕНИЕ О ПРОВЕДЕНИИ СОБРАНИЯ О СОГЛАСОВАНИИ МЕСТОПОЛОЖЕНИЯ ГРАНИЦЫ ЗЕМЕЛЬНОГО УЧАСТКА

Кадастровым инженером Дёжиной Анной Евгеньевной, 125413, г. Москва, ул. Флотская, д. 37, кв. 128, magann@ya.ru, 89263393161, регистрация в государственном реестре лиц, осуществляющих кадастровую деятельность № 31039, выполняются кадастровые работы в отношении земельного участка с кадастровым номером 50:27:0020118:730, расположенного: Российская Федерация, г. Москва, вн.тер.г. поселение Краснопахорское, ул. Фиалковая 2-я, з/у 42.

Заказчиком кадастровых работ является Шмелева Е.А., Московская область, г. Клин, ул. Профсоюзная, д. 19, кв. 65, тел. 89252827253.

Собрание по поводу согласования местоположения границы состоится по адресу: г. Москва, Серебряническая набережная, д. 27, оф. 305 «21» января 2023 г. в 11 часов 00 минут.

С проектом межевого плана земельного участка можно ознакомиться по адресу: г. Москва, Серебряническая набережная, д. 27, оф. 305.

Требования о проведении согласования местоположения границ земельного участка на местности принимаются с «20» декабря 2022 г. по «20» января 2023 г., обоснованные возражения о местоположении границ земельного участка после ознакомления с проектом межевого плана принимаются с «20» декабря 2022 г. по «20» января 2023 г., по адресу: г. Москва, Серебряническая набережная, д. 27, оф. 305.

Смежные земельные участки, в отношении местоположения границ которых проводится согласование:

– земельный участок с кадастровым номером 50:27:0020118:729 в кадастровом квартале 77:22:0020118 по адресу: город Москва, Краснопахорское поселение, вблизи д. Поляны;

– земельный участок с кадастровым номером 50:27:0020118:731 в кадастровом квартале 77:22:0020118 по адресу: Российская Федерация, г. Москва, вн.тер.г. поселение Краснопахорское, ул. Фиалковая 2-я, з/у 40;

– земельный участок с кадастровым номером 50:27:0020118:837 в кадастровом квартале 77:22:0020118 по адресу: город Москва, Краснопахорское поселение, вблизи д. Поляны;

– иные заинтересованные лица.

При проведении согласования местоположения границ при себе необходимо иметь документ, удостоверяющий личность, а также документы о правах на земельный участок (часть 12 статьи 39, часть 2 статьи 40 Федерального закона от 24 июля 2007 г. № 221-ФЗ «О кадастровой деятельности»).



ВЕСТНИК МОСКВЫ

Декабрь 2022 года | № 70

Учредитель: Департамент средств массовой информации
и рекламы города Москвы

Издатель: АО «Редакция газеты «Вечерняя Москва»

Главный редактор: Тарапата Юлия Александровна

Зам. главного редактора: Трухачев Александр Викторович

Ответственный секретарь: Акульшин Павел Александрович

Адрес редакции: 127015, Москва, Бумажный пр-д, 14, стр. 2

Тел. (499) 557-04-24, доб. 450

E-mail: vestnikmoscow@vm.ru

Выпуск осуществлен при финансовой поддержке Департамента
средств массовой информации и рекламы города Москвы

Журнал зарегистрирован Федеральной службой по надзору в сфере
связи, информационный технологий и массовых коммуникаций.

Свидетельство ПИ № ФС 77-81024 от 30.04.2021. Территория
распространения: Российская Федерация. Цена свободная

Подписной индекс по каталогу АО «Почта России»
на второе полугодие 2022 года: ПС085

Периодичность издания: минимально 6 раз в месяц
Электронная версия журнала на сайте: vestnikmoscow.mos.ru

Подписано в печать: 17.12.2022

Дата выхода в свет: 20.12.2022

Отпечатано: ООО «ОСТ ПАК новые технологии»,
125319, г. Москва, ул. Академика Ильюшина, д. 16, этаж Цоколь 0.

Тираж 2600 экз.

Заказ №