БЫЛО ВЧЕРА, ВАЖНО СЕГОДНЯ

профессия
Дуэт собаки и человека. Свой праздник столичные кинологи отметили ударным трудом → стр. 4

поехали
Автомобиль для лидера. Какими машинами пользуются главы государств и что готов предложить отечественный автопром → стр. 6

премьера
Хорошие соседи, добрые друзья! «ВМ» представляет новую тематическую страницу «Москвичи» → стр. 7

Четверг | Ежедневный деловой выпуск

ВЕЧЕРНЯЯ МОСКВА

21.06.18

№ 108 (27965)
Рекомендованная цена 12 рублей

Издается с 6 декабря 1923 года
В 1973 году награждена орденом Трудового Красного Знамени

на сайте vm.ru

Объем автокредитов в Москве вырос в январе — мае 2018 года на 15,5 процента по сравнению с аналогичным прошлогодним периодом, сообщает Национальное бюро кредитных историй. Всего за пять месяцев выдано кредитов на 26,2 миллиарда рублей.

ЧИТАЙТЕ В НОМЕРЕ

Память поколений

«22 июня, ровно в четыре часа, Киев бомбили, нам объявили, что началась война...» Эта песня родилась в первую неделю войны. Вскоре стихи Бориса Ковынева, положенные на музыку Ежи Петерсбурского, были известны всей стране. Потом на фронте и в тылу ходил с десяток вариантов песни. Но первые строки оставались неизменными...
22 июня на нас напал Враг. Мы защищались. Отступали. Гибли. Наступали. Мы не забыли наших бойцов и всегда будем благодарны тем, кто помнит братский долг и помогает сохранить их имена для истории.

→ СТР. 5

Честь имею!

Артем Дзюба взял под козырек. И сборная России оформила вторую победу на чемпионате мира по футболу

АЛЕКСЕЙ ФИЛИППОВ/РИА НОВОСТИ

19 июня 2018 года **22:18** Нападающий сборной России по футболу Артем Дзюба оригинально празднует свой гол в ворота команды Египта. Форвард отдает честь тренерскому штабу, своим партнерам и всей стране, которая в ту ночь яро поддерживала команду. В первой игре против Саудовской Аравии аналогичный жест после гола Дзюбы изобразил главный тренер сборной России Станислав Черчесов. Ниже на фото — три гола сборной

ДНЕВНИК ЧЕМПИОНАТА

Сборная России по футболу сотворила то, во что до чемпионата мира не верили многие. Мы — в плей-офф! Редакция «ВМ» переживала за наших парней во время матча с Египтом.

На часах за полночь, а Москва не спит. В метро и уже на подступах к эскалатору слышен торжествующий гул. Люди, которые поднимаются вверх, перекрикиваются с пассажирами, едущими вниз. Хор голосов кричит «Россия», размахивая родным триколором. Охотный Ряд на ушах. Ощущение, что сюда съехалась вся Москва. Возле здания Госдумы образовалась пробка из машин, которые ревом клаксонов заполнили все пространство вокруг. Люди высовывались из автомобилей, торжествовали что есть мочи. Никольская улица, которая стала точкой притяжения фанатов, в ночь на 20 июня полностью окрасилась в цвета российского флага. От гордости за сборную перехватывало дыхание.

— Пока мы ехали сюда, досматривали матч в метро, — рассказали супруги Виталий и Ирина Законовы. — До последнего верили и надеялись на победу. Это счастливый день для нас.

Конечно, в первом голе нам чуть-чуть повезло. Отскок мяча в свои ворота от своего же футболиста — это удача. И она повернулась к нам лицом. В дальнейшем мы уповали не на судьбу, а на свое мастерство. Подключение правого защитника Марио Фернандеса в атаку и блестящий пас на гол Дениса Черышева — конфета. А удар Артема Дзюбы, который эстетски пробросил мимо защитника и четко положил мяч в правый угол, — эталон игры нападающего. Да, мы пропустили первый мяч на турнире, но с пенальти, который реализовал Салах. Игорь Акинфеев за весь матч толком так и не вступил в игру. И это тактическая победа Станислава Черчесова.

— Уверенные 3:1, — подчеркнул лучший бомбардир в истории сборной России Александр Кержаков. — Во второй половине первого тайма немного отдали инициативу, но в начале второго — не без помощи самих египтян — вырвались вперед и грамотно реализовали еще два момента. Ребята — большие молодцы.

НИКИТА КАМЗИН
n.kamzin@vm.ru

ПРОДОЛЖЕНИЕ ТЕМЫ → СТР. 4

СКРИНШОТЫ ПЕРВОГО КАНАЛА

Комментарии экспертов

СТАНИСЛАВ ЧЕРЧЕСОВ
ГЛАВНЫЙ ТРЕНЕР СБОРНОЙ РОССИИ
Нужно было победить, чтобы решить поставленную перед нами задачу и выйти из группы. Египтянам надо было побеждать, а мы хотели это сделать. Это разные психологические полярности. Мы учли то, что Египет не может играть первым номером. Надеюсь, что самый счастливый день в моей жизни еще только предстоит.

АЛЕКСАНДР САМЕДОВ
ПОЛУЗАЩИТНИК СБОРНОЙ РОССИИ
Мне пришло более ста сообщений с поздравлениями. Сборная Египта — хорошая команда, в составе которой есть суперзвезда Мохаммед Салах. Персонально против него никто не играл. Вся команда провела неплохой матч. После пропущенного гола все было нормально, придерживались установки подержать мяч. Истерики никакой не было.

БОРИС ИГНАТЬЕВ
ЭКС-ТРЕНЕР СБОРНОЙ РОССИИ, ФУТБОЛЬНЫЙ ЭКСПЕРТ
Мы были насторожены после игры с Саудовской Аравией. Одни считали, что те 5:0 не показатель. Другие говорили, что наши победили заслуженно. Результат с Египтом отодвигает скептиков на задний план. Сборная России выходит на поле в прекрасной физической и психологической форме и добивается заслуженного успеха.

РОССИЯ — ЕГИПЕТ 3:1

Будет жарко. Ждем плюс 29 по Цельсию

В город пришло настоящее летнее тепло, и столбик термометра уже не опускается ниже нормы.

По словам специалистов Центра погоды «Фобос», вчера хоть и было прохладно из-за ветра, дувшего со скоростью 10–15 метров в секунду, но такая погода соответствовала нормальному температурному фону для июня.

— Сегодня в столицу приходит атмосферный фронт с Азовского моря, — рассказывает ведущий специалист Центра погоды «Фобос» Евгений Тишковец. — Воздух днем прогреется до 24–26 градусов по Цельсию. Скорость ветра будет составлять около 4–6 метров в секунду.

Завтра, в пятницу, мы ожидаем в столице еще большей жары — 27–29 градусов по Цельсию, а в Московской области — от 25 до 30. И только ночью в Москву придет дождевой фронт, прогремят грозы. Из-за этого температура воздуха в ближайшие выходные понизится, но все же останется на уровне характерной для июня нормы.

В субботу ночью столбики термометров покажут от 10 до 15 градусов по Цельсию, а днем — 19–24 градуса.

АНДРЕЙ ОБЪЕДКОВ
a.obiedkov@vm.ru

ПРЯМАЯ РЕЧЬ

ПЕТР БИРЮКОВ
ЗАМЕСТИТЕЛЬ МЭРА ПО ВОПРОСАМ ЖИЛИЩНО-КОММУНАЛЬНОГО ХОЗЯЙСТВА
В жаркую погоду московские дороги будут промывать пять тысяч коммунальных машин каждые два часа. Под длительным воздействием прямых солнечных лучей и при большой транспортной нагрузке асфальт подвержен пластической деформации. Благодаря регулярному поливу ее уровень удается существенно снизить. При этом, когда воздух прогревается до 25 градусов Цельсия и выше, проводится также орошение, когда струи воды направляются вверх. Таким образом охлаждается не только асфальт, но и воздух.
Основная мойка дорог приходится на ночное время — с 23:00 до 7:00. За это отвечают бригады ГБУ «Автомобильные дороги». Они же прибивают пыль водой в дневные часы.

погода

+25°C

Ветер 4–6 м/с
Давление 744 мм
Влажность воздуха 41%

курс цб

$ 63,62
€ 73,61

Достойно принимаем туристов

Вчера в прямом эфире телеканала «ТВ Центр» мэр Москвы Сергей Собянин *(на фото)* ответил на вопросы горожан.

Первый вопрос, на который ответил мэр Москвы, касался впечатлений от главного спортивного события мира.

— Улицы и фан-зоны едва вмещают желающих, — сказал Сергей Собянин. — Я плохо себе представляю, как бы мы принимали гостей, если бы город оставался таким, каким он был в 2010 году — с ларьками, узкими тротуарами. Специально к чемпионату мира мы ничего не делали — мы все делали для москвичей задолго до того, как стало известно, что чемпионат мира пройдет в России. Но благодаря этой работе Москва может достойно принять туристов. К встрече большого потока гостей готовы и метрополитен, и МЦК. Одновременно из реконструированных «Лужников» выходит 70–80 тысяч человек. Инфраструктура справляется...

Кроме того, мэр рассказал, что побывал на открытии чемпионата и смотрел второй матч сборной России.

— В первом тайме матча с египетской сборной очень расстроился, думал, что команда сдувается, но во втором был настоящий праздник, выиграли! Другие матчи смотрю по мере возможности.

АЛИНА ТУКАН
edit@vm.ru

ДОСТИЖЕНИЯ ПРАВИТЕЛЬСТВА ГОРОДА ПОД РУКОВОДСТВОМ МЭРА МОСКВЫ СЕРГЕЯ СОБЯНИНА → СТР. 2–3
ВИЗИТ МЭРА МОСКВЫ В ДЕТСКИЙ ОЗДОРОВИТЕЛЬНЫЙ ЛАГЕРЬ → СТР. 2
ИНТЕРВЬЮ С СЕРГЕЕМ СОБЯНИНЫМ ЧИТАЙТЕ В ПОНЕДЕЛЬНИК

Их все считали неудачниками

Есть очень патриотический фильм. «Андердог»*. В переводе — аутсайдер, неудачник. Фильм не наш. Датско-английский. Сюжет таков. Была хорошая футбольная команда. Сборная Дании. В 1990-м там сменился тренер. Новым назначенцем стал бывший первый помощник главного тренера, которого игроки команды не приняли. Доигрались до того, что не смогли выйти из отборочной группы. Позор! Унижения от болельщиков... Вой прессы... Кислые мины начальников от спорта...
Но из-за санкций, наложеных на Югославию, датчане заменили выбывшую сборную с Балкан.

АЛЕКСЕЙ БЕЛЯНЧЕВ
ПЕРВЫЙ ЗАМЕСТИТЕЛЬ ГЛАВНОГО РЕДАКТОРА «ВМ»

не могу молчать

Багаж команды в сухом остатке: ультиматумы звезд, отвратительная сыгранность, личные проблемы игроков. Какие победы? В чудо верил только один человек. Тренер. Какие слова он нашел? Да очень простые: хватит обращать внимание на лай. Просто надо выйти и сыграть в тот футбол, за который вашим детям потом будет не стыдно. Показать, что мы — Команда. Все равно хуже, чем есть, уже не будет...
И случилось чудо. Датчане выиграли чемпионат Европы. Тренер Рихард Меллер-Нильсен был признан лучшим тренером мира.
Чувствуете? Это почти про нас. Даже не про возможный финал нынешнего чемпионата, в котором мы мечтали бы видеть, естественно, наших. Впереди Испания или Португалия. Уже коленки трясутся. Там же Сам Роналду! Или, что немногим лучше, — Пике, в компании с Давидом де Хеа, Костой и Рамосом.
Я про настрой. В нашей сборной его долго не было. И он появился. В образе угловатого, заявленного в последний момент Артема Дзюбы. Который после тренировки еще перед стартовым матчем обратился к журналистам:
— Люблю смотреть канал «Матч ТВ». Постоянно такой фон, как будто вы наши враги. Постоянно вам что-то не нравится: «Круто в Аргентине, круто в Португалии, круто там, круто сям». Хочется сказать: «Ну поезжайте туда, зачем вы здесь?» Мы работаем и знаем, что за нас болеют и переживают. Уверяю: безразличных на футбольном поле не будет. Все будут биться, сражаться и играть в футбол. Сначала болейте, а уже потом судите. Закончится турнир — будем сидеть и обсуждать...»
Наверное, у Дзюбы наболело. Но, сам того не ведая, он их нашел. Слова! Те самые. Переломные. Которые важнее итогового места в турнирной таблице. Потому что они — точка отсчета. У нас появилась Команда. С Характером. Она будет Играть. Мы будем Переживать. И будем желать только Победы. Потом, не без этого, — обсуждать. А пока важно сохранить пойманный после двух побед Кураж! Ведь в конце концов всего неделю назад был полный андердог. Как в датско-британском кино.
Кстати, выпадет время, обязательно посмотрите.

* Фильм «Андердог». 2015 год. Режиссер Каспер Барфоэд

Мнение колумнистов может не совпадать с точкой зрения редакции «Вечерней Москвы»

18125
4 620008 560144

Сегодня — 21 июня — у мэра Москвы Сергея Собянина юбилей — 60-летие. Сергей Семенович управляет столицей восемь лет. Время оглянуться назад и оценить сделанное главой города и его командой. За этот небольшой срок, благодаря решениям команды мэра, столица преобразилась: построены дороги, стремительными темпами разрастается сеть метрополитена, преображаются столичные улицы. Корреспонденты «ВМ» собрали поздравления мэру Москвы от известных горожан.

Мэр и его команда

Сергей Собянин показал поставленный удар

АНТОН ГЕРДО

Вчера **13:07** Мэр Москвы Сергей Собянин (в центре) играет в футбол вместе с детьми в летнем оздоровительно-образовательном лагере «Юнармеец»

победила дружба

Вчера мэр Москвы Сергей Собянин и губернатор Подмосковья Андрей Воробьев посетили детский оздоровительный лагерь «Юнармеец».

Главы регионов осмотрели медицинский блок и спальный корпус, где пообщались с детьми. Но одним из самых ярких моментов визита стал футбольный матч. Сергей Собянин под номером 77 и Андрей Воробьев под номером 50 сыграли за команду детей в турнире против вожатых. Матч завершился со счетом 1:1 — естественно, победила дружба.

По словам мэра Москвы, десятки тысяч юных жителей столицы приезжают летом в Московскую область и другие регионы.

— Мы с Андреем Юрьевичем решили посмотреть, как вы живете, как вас кормят, какая здесь безопасность, — сказал Сергей Собянин ребятам. — И решили не только сделать это в вашем замечательном лагере, но и посмотреть, как живут маленькие москвичи и жители Подмосковья на других базах отдыха.

Главы регионов также приняли решение о создании координационного совета, который будет контролировать детский отдых.

Губернатор Московской области Андрей Воробьев отметил, что в Подмосковье находятся порядка 100 оздоровительных лагерей.

— Наша задача — убедиться, что все организовано на должном уровне: и безопасность, и питание, и трава от клещей обработана, — сказал он. — И главное, что у ребят хорошее настроение.

Многие дети, по словам Воробьева, готовы повторно вернуться в этот лагерь.

Совместная программа Москвы и области предполагает поддержку детского отдыха и на территории столицы.

— Все московские музеи для вас бесплатны, — заверил ребят Сергей Собянин.

У двух регионов в рамках этой программы общая школа вожатых, система контроля и сертификации лагерей.

Обрадовавшись приезду таких важных гостей, ребята не могли не попросить об организации воркаут-площадки для занятий спортом на открытом воздухе. Главы регионов, в свою очередь, пообещали, что обустроят самую современную территорию для занятий.

Напомним, что в феврале этого года мэр Москвы и губернатор Московской области заключили Соглашение о стратегическом развитии Московского региона. Одним из шести его приоритетов стала совместная работа по организации детского отдыха. В ближайшее время правительства двух регионов подпишут специальное соглашение, которое разовьет и конкретизирует положения подписанного ранее документа. Так, будет организован ряд мероприятий по обеспечению безопасности детей во время их пребывания в детских оздоровительных лагерях, расположенных на территории Москвы и Подмосковья. Проведут особую работу и по предотвращению случаев открытия организаций отдыха, не имеющих необходимых разрешений. В состав комиссий по приемке организаций отдыха и оздоровления детей будут включены сотрудники Управлений Роспотребнадзора по Москве и Московской области.

МАРЬЯНА ШЕВЦОВА
m.shevtsova@vm.ru

цитата

Если хотите быть счастливым, выбирайте цели попроще и гарантированно достигнете результата. Но если речь идет о системных изменениях, простых решений нет. Я болею, чувствую себя виноватым, если сегодня не сделал, что мог, отложил на завтра.

СЕРГЕЙ СОБЯНИН

Арина Шарапова: Столице повезло с руководителем

любимый город

Сегодня в традиционной рубрике «Любимый город» мы предоставили слово журналисту, телеведущей, заместителю председателя Общественной палаты Москвы Арине Шараповой. Арина Аяновна во время прогулки по своим любимым местам столицы отметила, как изменился мегаполис, и поздравила Сергея Собянина, мэра города, с днем рождения.

Российская телеведущая и общественный деятель Арина Шарапова — уже много лет мы видим ее в программе «Доброе утро» на Первом канале. О чем же мечтает всеми любимый журналист, узнала «ВМ».

Арина Аяновна, сегодня мэр Москвы Сергей Собянин отмечает юбилей — 60 лет. Чего бы вы пожелали главе города?

От всей души поздравляю Сергея Семеновича с днем рождения! Хочу пожелать ему успехов, радости, побед и свершений. Проект «Московское долголетие», запущенный мэром города в этом году, вызывает колоссальное уважение. Я считаю, что не каждый мэр решится на подобное. Наши пенсионеры счастливы и активно в нем участвуют. Этот проект был настолько быстро и высокотехнологично организован, что я не думаю, что в других мировых столицах смогли бы сделать это так качественно и с такой добротой и сердцем.

Заслуга мэра Москвы в развитии города, безусловно, неоценима. Но он ведь трудится не один...

Команда мэра — одна из самых сильных. Я даже таких сильных команд не помню, хотя я всю жизнь живу в столице. Я вижу, насколько это продвинутые и прогрессивные современные люди, которые совершенствуют город вместе с мэром. Они используют совершенно инновационные технологии. Городу очень повезло, и это та команда, которая является примером для подражания многим столицам мира.

Вы коренная москвичка, и наверняка у вас есть любимое место в городе. Какое?

Я люблю весь город, но, конечно, есть особенные для меня места. Как не бывает одной любимой книжки, так не бывает и одного места в любимом городе. Одно из таких мест — Парк Горького. Я очень часто работаю там в программе «Доброе утро» с четырех утра и вижу этот парк совершенно не таким, каким его видят другие, то есть рассветающим. Я очень люблю Воробьевы горы, тем более там сейчас протянули фуникулер над Москвой-рекой. Я вот мечтаю покататься на нем. Для меня это вообще потрясение, что над главной рекой столицы можно проехать. Мне нравится «Москва-Сити» — это то место, которое со всех точек города выглядит удивительно разным, а его конструкция вызывает восторг. Теперь мы лучше, чем многие другие крутые города мира. Это подтверждает и реакция болельщиков чемпионата мира по футболу, которые в один голос говорят, что у нас очень красивый город. Мы, в общем-то, все обустроили не только для себя, но и для тех, кто приезжает к нам в гости.

Если говорить в целом, какие изменения в Москве вам нравятся больше всего?

За последние годы в столице изменилось вообще все. Если говорить о ЖКХ, то люди стали культурнее, город стал чище. Москва без мусора. Если посмотреть на тот же Нью-Йорк, то там на небольших улицах стоят неубранные мусорные пакеты и между ними по ночам бегают крысы. Я сама это видела. У нас же мусор делят на три части. И я уже дома сортирую его. К этому пока трудно привыкнуть, но мы на правильном пути. Пара штрафов, и все будут приличными.

Вот сейчас мы проезжаем «Лужники» — разве можно было себе представить, что здесь построят такой потрясающий водный комплекс. Да, он еще не введен в эксплуатацию, но я буду одним из первых его посетителей. Там и бассейн, и аквапарк. А вот и тот самый долгожданный фуникулер над Москвой-рекой.

Беседовала **МАРЬЯНА ШЕВЦОВА**
m.shevtsova@vm.ru

PHOTOXPRESS

Телеведущая Арина Шарапова любит гулять по вечерней столице, а рассветы чаще всего встречает в Парке Горького

комментарии экспертов

К поздравлениям с юбилеем Сергея Собянина присоединились российские эксперты. Они рассказали «ВМ» об успешных проектах мэра Москвы и его команды.

ПАВЕЛ ДАНИИЛИН
ПОЛИТОЛОГ, ДИРЕКТОР ЦЕНТРА ПОЛИТИЧЕСКОГО АНАЛИЗА

В своей работе на первое место Сергей Собянин поставил интересы москвичей.

Об этом говорит сегодняшняя Москва, где все сделано для людей, включая уютные летние кафе и красивые отреставрированные здания.

Столица для Сергея Собянина сама по себе — громадный вызов. Для него главным результатом являются реальные свершения: построенные станции метрополитена, проложенные дороги и развязки, благоустроенные парки. В этом заключается итог работы. Это как раз означает быть хозяйственником, управленцем. То, как изменилась Москва, уже высоко оценили туристы, которые прибыли на чемпионат мира по футболу. Они любуются, восторгаются нашим городом.

ДМИТРИЙ ДРОБНИЦКИЙ
ПОЛИТОЛОГ

Москва для Сергея Собянина — его личный проект.

Я имею в виду те изменения, которые происходят в столице. В первую очередь мы говорим о создании совершенно другой городской среды. Иначе стали выглядеть пешеходные и транспортные пространства.

Центр города стал местом для комфортных прогулок туристов, жителей Москвы, а не просто точкой сосредоточения офисов, банков.

Все эти изменения и есть те ключевые моменты в работе мэра и его команды. Это совершенно новый взгляд на то, как город должен выглядеть в XXI веке. И Сергей Собянин понимает, как все то, что появляется в Москве, должно грамотно работать на благо нашего города.

КОНСТАНТИН СИМОНОВ
ПОЛИТОЛОГ, ГЕНЕРАЛЬНЫЙ ДИРЕКТОР ФОНДА НАЦИОНАЛЬНОЙ ЭНЕРГЕТИЧЕСКОЙ БЕЗОПАСНОСТИ

При Сергее Собянине Москва стала по-особому отмечать праздники. Появились цивилизованные уличные ярмарки. Улицы города в праздники, к примеру, на Новый год, Рождество, украшает подсветка. Более комфортной столицу делает строительство метро — при Сергее Собянине оно приняло грандиозные темпы. Среди грандиозных проектов отмечу запуск программы реновации и присоединение к Москве новых территорий. Это две крупные заявки на будущее. Уверен, что в этом плане все будет успешно развиваться.

Еще один критерий — продолжительность жизни горожан. Увеличение этого показателя говорит об эффективной работе властей. Тут сочетается несколько факторов: состояние экологии, уровень здравоохранения, доступность и качество предоставляемых услуг.

НИКИТА МАСЛЕННИКОВ
ЭКОНОМИСТ ИНСТИТУТА СОВРЕМЕННОГО РАЗВИТИЯ

Московский бюджет за последнее время стал более уверенным и устойчивым. Городские расходы стали более эффективными — введен более жесткий, целенаправленный контроль за эффективным исполнением проектов. Более плотным стал диалог бизнеса и власти. Серьезные улучшения есть и в плане эффективности сбора налогов. Растущая экономика стабилизирует бюджет Москвы и позволяет увеличивать расходы, в том числе на социальную сферу. Желаю успешного развития нашему городу и в дальнейшей перспективе.

Трансформация коснулась всех сфер жизни

За последние восемь лет в Москве произошла, без преувеличения, масштабнейшая трансформация, которая коснулась практически всех сфер городской жизни.

«Город стал другим», — говорят многие, кто увидел Москву после перерыва всего в несколько лет. Да и сами москвичи соглашаются с таким утверждением, наблюдая за изменениями, которые происходят вокруг. Это можно считать настоящей «урбанистической революцией».

Однако и экономика города как субъекта Российской Федерации сделала огромный рывок вперед.

Достаточно сопоставить столичный бюджет в 2010 году и сейчас. Тогда объем доходов городского бюджета немного превысил 1 триллион рублей, а объем расходов составил 1,25 триллиона. В прошлом году доходы бюджета от городской экономики превысили 2 триллиона, а бюджетный дефицит практически ликвидирован.

По итогам пяти месяцев текущего года превышение доходов над расходами составляет уже около 200 миллиардов рублей.

Это говорит о московской экономике как об очень успешной. Более того, другого столь же успешного субъекта Федерации в России сейчас просто нет.

Общий объем инвестиций в экономику Москвы по сравнению с 2010 годом вырос более чем в 2,5 раза и по итогам 2017-го составил порядка 1,9 триллиона рублей. Это дает возможность строить настоящую «социальную экономику» в масштабах огромной агломерации.

Затраты на социальную сферу в нынешнем году растут опережающими темпами по сравнению с другим статьями расходов — на 10 процентов (в среднем по другим статьям на 5 процентов). Расходы социального характера (социальная поддержка, здравоохранение, образование, культура, спорт, жилище) в 2018 году составят более половины городских бюджетных расходов — 52 процента, или свыше 1,2 триллиона рублей в год. Это практически в два раза больше, чем восемь лет назад.

Если бы экономика всей нашей страны росла такими же быстрыми темпами, включая социальную сферу, Российская Федерация уже стала бы самой благополучной страной, по крайней мере, Восточной Европы, приближаясь по уровню жизни к самым развитым странам континента.

Восемь лет назад Москве предрекали транспортный коллапс, пробки становились все жестче с каждым годом, транспортная проблема многим казалась в принципе не решаемой без каких-то «драконовских мер» типа запрета въезда в центр или ограничения въезда в город вообще. Пробки бывают и теперь, однако коллапса нет, и тенденции пока благоприятные.

«Поехал» не только город вообще, но и общественный транспорт. Полностью переделана его инфраструктура. Он стал удобным. А ведь еще недавно про него говорили, что это «прошлый век». Ожило даже железнодорожное транспортное кольцо, восемь лет назад этого даже в планах не было.

В нынешнем году на развитие транспортной системы столицы будет выделено более 540 миллиардов рублей. Идет разработка оптимальной системы парковочного пространства.

Москвичи научились наконец правильно парковаться, так же как и уступать дорогу пешеходам — это настоящая революция в мозгах. Хотя порой давалась она весьма болезненно: к платным парковкам привыкали тяжело.

Москва ездит теперь еще и на велосипедах, хотя еще недавно скептики говорили, что не поедет никогда.

В плане общественных пространств произошла подлинная «урбанистическая революция». Москва взяла за пример лучшие мировые достижения, став одним из самых комфортных городов Европы, где жизнь не останавливается даже ночью. Наверняка нынешние многочисленные гости чемпионата мира по футболу пребывают просто в приятном шоке от увиденного в столице.

За прошедшие годы возникли принципиально новые формы общения властей с москвичами. Тот же «Активный гражданин» — один из тому примеров. Или центры государственных услуг «Мои документы», где теперь можно за считаные минуты решить большинство тех бытовых проблем, на решение которых раньше уходили долгие часы ожиданий в томительных очередях к неприветливым чиновникам.

На очереди новый колоссальный проект — программа реновации. Это единственный в своем роде столь масштабный проект социальной направленности в Российской Федерации, предусматривающий заметное улучшение жилищных условий сразу сотен тысяч, если не миллионов людей за короткий срок. Давно наша страна таких проектов «для человека» не видела.

Таким образом, масштабирование городской экономики Москвы продолжается. Как говорится, то ли еще будет.

ГЕОРГИЙ БОВТ
edit@vm.ru

цифра

1,9

триллиона рублей составил общий объем инвестиций в экономику Москвы по итогам прошедшего года. По сравнению с 2010 годом объем инвестиций в городскую экономику вырос более чем в 2,5 раза.

Результаты работы правительства Москвы с октября 2010 года

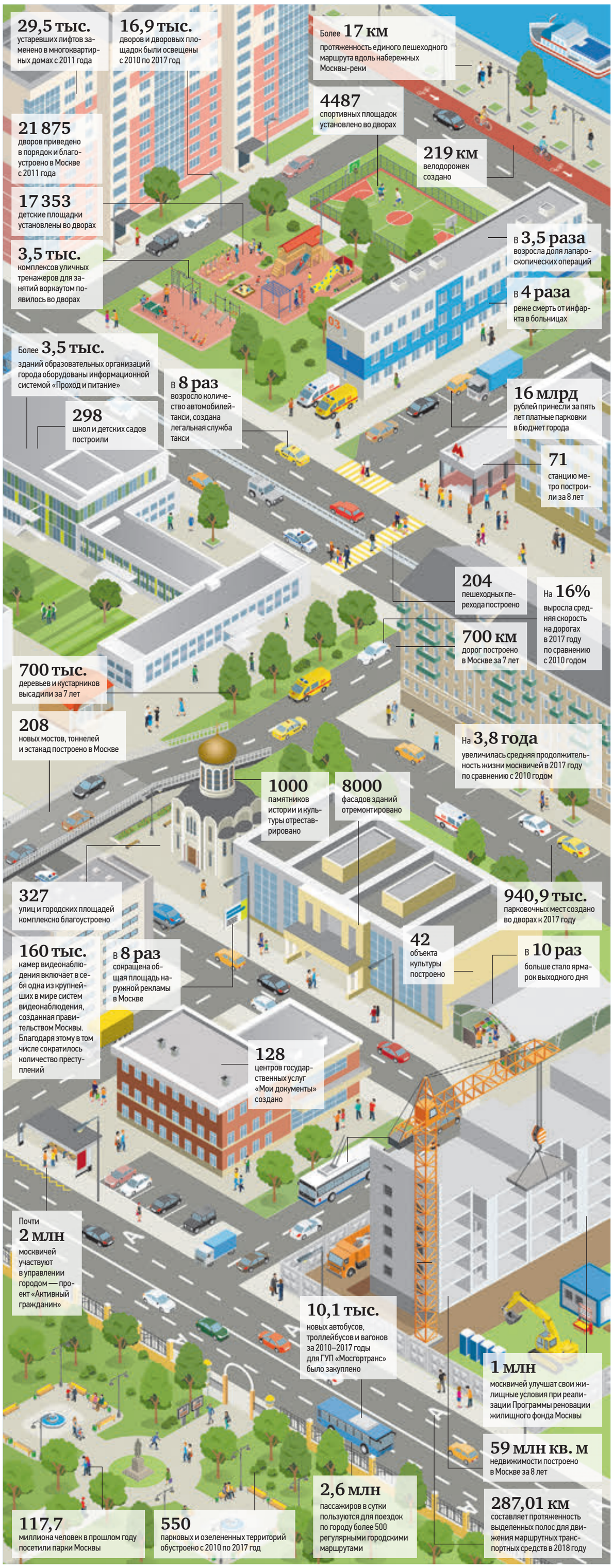

Шесть лет баланса и комфортной жизни

развитие

Общее количество квартир в продаже в Троицком и Новомосковском административных округах столицы достигло на сегодня 7980. Речь идет о первичном рынке жилья.

ПЕЛАГИЯ ЗАМЯТИНА

30 июля 2017 года **09:27** Руководитель Департамента развития новых территорий города Москвы Владимир Жидкин осматривает новый детский сад в Коммунарке

Редко удается реализовать городской мегапроект, чтобы развитие всех его направлений не отставало от утвержденных застройщиками планов. В этой связи комплексное возведение инфраструктурных объектов Новой Москвы является приятным исключением. За шесть лет строительства эта территория превратилась в комфортное и современное место для проживания и ведения бизнеса.

Об этом сообщил руководитель Департамента развития новых территорий города Москвы Владимир Жидкин.

— Мы параллельно строим жилье, коммерческую недвижимость, социальные, спортивные и культурные объекты, дороги, метро, железные дороги, инженерные сети и парки. В шестилетие мы пришли к тому, что у нас происходит комплексное развитие Новой Москвы, — отметил глава ведомства.

Один из главных показателей того, что территория повысила свою привлекательность, — это количество задействованных в строительстве внебюджетных средств. По словам Владимира Жидкина, ежегодный объем частных инвестиций на возведение инфраструктуры Новой Москвы составляет сегодня около 150 миллиардов рублей в год. И в ближайшее время, уверен руководитель департамента, их объем будет только увеличиваться.

— Туда, где появляется транспорт, всегда приходят инвестиции, а в последние годы в Новой Москве активно строятся и дороги, и метро. Планируется реконструкция железных дорог, а в перспективе появится и трамвай, — сообщил Владимир Жидкин. И добавил, что всего на строительство инфраструктуры Троицкого и Новомосковского административных округов (ТиНАО) за шесть лет было вложено около 850 миллиардов рублей, из которых бюджетные инвестиции составили всего порядка 30 миллиардов.

По словам главы департамента, с 2012 по 2018 год в ТиНАО было введено 10,5 миллиона квадратных метров жилья и 3,1 миллиона квадратных метров коммерческой недвижимости. А до 2028 года планируется ввести 17,33 миллиона квадратных метров жилья и 12,3 миллиона квадратных миров рабочих площадей.

— Строительство первых домов по программе реновации жилья в Новой Москве начнется до конца текущего года, а закончим ее в 2025 году, — сказал Владимир Жидкин. — В программу вошел 251 дом на 8251 квартиру. Уже подобраны стартовые площадки. Всего для расселения старых домов потребуется 365 тысяч квадратных метров нового жилья. По его словам, на данный момент уже разработана документация на строительство почти 200 тысяч квадратных метров жилья.

Что касается социальной инфраструктуры, за шесть лет было введено 54 объекта. В этом году запланировано ввести еще 21 объект, а до 2028-го — 74.

Создание рабочих мест также впечатляет. На сегодня там создано около 200 тысяч рабочих мест, до 2020-го прогнозируется уже 220 тысяч.

— Мы подсчитали, что более 77 процентов жителей Новой Москвы работают в границах ТиНАО. Еще интересная статистика: 74 процента населения считает, что за последние три года ситуация в округе улучшилась, — пояснил Владимир Жидкин.

Во многом это стало возможным благодаря активному развитию транспортной инфраструктуры. За шесть лет построено 85,4 километра дорог, еще 140,5 километра находятся в стадии строительства, 99,3 километра трасс в настоящее время проектируется и будет построено уже в ближайшие годы.

Недавно принято решение о возведении еще 130 километров трасс. Построено две станции метро, еще пять планируется построить за этот год, сообщил глава департамента.

При этом он отметил, что на территории Новой Москвы сохранится экологически чистая обстановка.

Ведется отдельная работа по строительству парков и других рекреационных зон. Он подчеркнул, что планов по возведению мусорных полигонов и мусоросжигательных заводов в Новой Москве нет. Из-за плотности застройки под такие объекты в ТиНАО практически невозможно подобрать площадки.

ТЕЙМУР АБДУЛЛАЕВ
t.abdullaev@vm.ru

Город помог 11 тысячам дольщиков

За шесть последних лет новое жилье получили 11 тысяч обманутых дольщиков Москвы. Именно такому количеству горожан помогли городские власти. Вчера об этом сообщил заммэра Москвы по вопросам градостроительной политики и строительства Марат Хуснуллин *(на фото)*.

— В Москве как таковой проблемы дольщиков нет, — подчеркнул заммэра. — У нас периодически появляются проекты, которые затягиваются по срокам строительства, но мы рано или поздно находим все решения.

Решив проблему 11 тысяч дольщиков за шесть последних лет, под контролем города сейчас находятся еще около шести тысяч дольщиков. По каждой ситуации, как сообщил Марат Хуснуллин, уже принято решение.

Он подчеркнул, что все крупные проблемные объекты город достроит за свой счет. Такое решение было принято мэром Москвы Сергеем Собяниным. Среди проблемных объектов — жилищные комплексы «Царицыно» и «Терлецкий парк».

— Мы обязательно построим квартиры, которые должны получить жители, и передадим им, — сказал заммэра.

Говоря о темпах строительства, заммэра сообщил, что в Москве за последние несколько лет ежегодно возводится 8–9 миллионов квадратных метров недвижимости. Из этого числа на жилье приходится 3–3,5 миллиона квадратных метров, еще 200–500 тысяч — на апартаменты. Активно жилье будет строиться по программе реновации — в год от 1 до 2 миллионов квадратных метров. На сегодня определены 242 площадки. Они рассчитаны под строительство 3–3,5 миллиона квадратных метров жилья.

— В работе у нас еще около 100 площадок, которые имеют потенциал в 1,5–2 миллиона квадратных метров, — сказал Марат Хуснуллин.

Переехать в новостройки по программе реновации, по словам заммэра, до конца этого года смогут жители 50–70 ветхих домов.

— У нас первые дома уже переселяются. До конца года хотим переселить людей в 30–32 новых дома, — сказал Марат Хуснуллин.

Квартиры в новостройках согласно установленному регламенту с отделкой комфорт-класса. Все дома располагаются в шаговой доступности от старого жилья. Первые переселения по программе реновации прошли в начале этого года — в новостройку на востоке города, расположенную по 5-й Парковой улице, 62Б.

Программа реновации жилищного фонда официально была принята в Москве летом 2017 года. Она включает 5171 ветхий дом.

ЕКАТЕРИНА ПЕТРОВА
e.petrova@vm.ru

Провокаторы могут спекулировать на выборах, но вся правда — на личном сайте кандидата

важная тема

Волонтеры собрали около 25 тысяч подписей в поддержку Сергея Собянина. Об этом вчера рассказал глава предвыборного штаба мэра Константин Ремчуков.

Основная проблема, с которой столкнулись волонтеры во время сбора подписей: москвичи не всегда берут с собой паспорт. А без него подпись не имеет юридической силы.

— Но, думаю, — говорит руководитель штаба, — до конца следующей недели мы соберем нужное число подписей. Собянину как самовыдвиженцу необходима поддержка не менее 36 тысяч москвичей.

— Сейчас мы сосредоточились на проверке качества собранных подписей, — подчеркнул Константин Ремчуков. — Мы хотим, чтобы у Мосгоризбиркома не было вопросов к нашим спискам.

Для этого волонтеры проходят обучение.

Не вызывает у штаба опасений и сбор подписей муниципальных депутатов.

— Мы никого особо не агитируем. Они сами приходят к нам в штаб и оставляют подписи, — заметил Ремчуков.

Вся официальная информация о ходе предвыборной кампании Собянина публикуется на сайте sobyanin.ru. Остальные порталы, как и аккаунты в социальных сетях, никакого отношения к этому не имеют.

— Появилось много фейковых порталов, которые якобы от имени Собянина распространяют какую-то информацию, — предупредил Константин Ремчуков. — Вполне возможно, что она может быть и провокационной. Но чтобы не было никаких недоразумений, знайте: официальные данные мы размещаем только на личном сайте мэра.

В штаб Собянина уже записались 6036 волонтеров. Их поделят на группы, которые будут отвечать за конкретные задачи. Помимо подписей волонтеры собирают пожелания, жалобы и личные просьбы москвичей.

— Вся собранная информация классифицируется по темам, — рассказал Ремчуков. — Решение проблем, которые имеют системный характер, реально поможет улучшить жизнь в городе.

НАТАЛЬЯ ТРОСТЬЯНСКАЯ
n.trostyanskaya@vm.ru

ВЕЧЕРНЯЯ МОСКВА

Учредитель и издатель АО «Редакция газеты «Вечерняя Москва»

Главный редактор А. И. Куприянов
Генеральный директор Георгий Рудницкий

Редакционная коллегия Алексей Белянчев (1-й заместитель главного редактора), Юлия Волосатая (заместитель главного редактора по электронным СМИ), Алексей Зернаков (заместитель главного редактора, редактор отдела новостей), Юлия Зименко (заместитель главного редактора, редактор отдела «Московская власть»), Александр Шарно (заместитель главного редактора), Александр Костриков (арт-директор), Кристина Полорчян (шеф-редактор сайта)

Дизайн-макет Александр Костриков при участии Cases/Associats (Барселона, Испания)

Дежурная бригада номера Артем Чубар, Светлана Карамнова

Дирекция Софья Хотчинская (заместитель гендиректора по маркетингу и рекламе)
Рекламная служба Тел. (499) 557-04-01 E-mail: reklama@vm.ru
Служба продвижения Тел. (499) 557-04-24, доб. 187 E-mail: pr@vm.ru
Служба распространения Тел. (499) 557-04-07

Контроль качества доставки Тел. (499) 557-04-00
Отдел подписки Тел. (499) 557-04-05 E-mail: podpiska@vm.ru
Адрес редакции и издателя 127015, Москва, Бумажный пр-д, 14, стр. 2 Тел. (499) 557-04-24. Факс: (499) 557-04-08 E-mail: edit@vm.ru
Подписной индекс П 7378

© АО «Редакция газеты «Вечерняя Москва», 2018

Любая перепечатка без письменного согласия правообладателя запрещена. Иное использование статей возможно только со ссылкой на правообладателя. Приобретение авторских прав: тел. (499) 557-04-24. Рукописи не рецензируются и не возвращаются. Редакция не несет ответственности за содержание рекламных объявлений, сообщений информационных агентств и материалов на коммерческой основе. Мнение редакции не всегда совпадает с мнением колумнистов

Выпуск осуществлен при финансовой поддержке Департамента средств массовой информации и рекламы города Москвы. Цена свободная.
Газета распространяется в Москве и Московской области

Тираж 85 000 экз.
Газета зарегистрирована Федеральной службой по надзору в сфере связи, информационных технологий и массовых коммуникаций.
Свидетельство ПИ № ФС77–55713 от 21 октября 2013 года.
Срок сдачи номера в печать 20.06.2018, 21:00
Дата выхода в свет: 21.06.2018. № 108 (27965)

vm.ru

Отпечатано ЗАО «Прайм Принт Москва» 141700, Московская обл., г. Долгопрудный, Лихачевский пр-д, 5в

Чутье помогает лечить детей и искать мины

профессия

Сегодня кинологические службы отмечают профессиональный праздник. Корреспондент «ВМ» побывал в спасательном центре МЧС «Лидер» и узнал, как работают кинологи и их собаки.

ВЛАДИМИР СМОЛЯКОВ

19 июня 2018 года **12:10** Кинолог МЧС капитан Светлана Сонина и ее поисково-спасательная овчарка Квадра

На кинологической площадке Центра МЧС «Лидер» в поселке Мосрентген жарко. Ротвейлер Альма нервно лает, овчарка Бейви демонстрирует, что хочет пить, и только угольно-черная Багира увлеченно ищет закладку со взрывчаткой среди макетов авиабомб и остовов автомобилей.

— Мы с овчаркой Юлли участвовали в разминировании территорий в Новой Москве, — говорит капитан Светлана Сонина. — Постоянно выезжаем на оперативно-технические осмотры. Работали в День Победы, на открытии чемпионата мира на Красной площади. Всю ее обнюхали!

У нее две овчарки: солидная минно-разыскная Юлли и резвая поисково-спасательная Квадра. Тренируют их по очереди. Вместе нельзя, «девочки ревнуют».

Центр «Лидер» создан в 1994 году, отдел кинологической службы — в 2004-м, для разминирования в Чечне и Сербии. Кинологи входят в Управление пиротехнических и специальных кинологических работ и трудятся в составе отрядов саперов. Зачищали от мин поля в Югославии, Чечне, многих регионах России. Сейчас специалисты управления в Южной Осетии, но без животных, с приборами.

— Поисковые собаки ежегодно участвуют в соревнованиях. Могу сказать, наши часто занимают призовые места, — говорит Светлана. — Они также обучены общению с детьми: собирают с ними игрушки, показывают трюки.

Кинологи «Лидера» вместе с собаками работают в одном из московских медицинских центров с детьми-аутистами. Благодаря этому улучшается состояние малышей.

— Мальчик четырех с половиной лет заговорил прямо при нас! — с гордостью говорит Сонина.

МИХАИЛ ВИНОГРАДОВ
edit@vm.ru

ПРЯМАЯ РЕЧЬ

СЕРГЕЙ КАРАКЬЯН
НАЧАЛЬНИК ОТДЕЛА СПЕЦИАЛЬНЫХ КИНОЛОГИЧЕСКИХ РАБОТ

Наши расчеты работают по двум направлениям. Это поиск взрывоопасных предметов и пострадавших людей в техногенной и природной среде. Работа минно-разыскных собак заключается в проверке различных мест скопления людей. В этом году обнаружили и обезвредили более 400 взрывоопасных предметов.

кстати

День кинолога в России установлен в память о событии 1909 года, когда в Санкт-Петербурге (тогда столице Российской империи) открыли первый в стране питомник полицейских сыскных собак. Кинологи всегда рядом с саперами, спасателями, группами антитеррора.

Экстрадировали главаря банды, убившего десятки людей

Вчера сотрудники Национального бюро Интерпола и Федеральной службы исполнения наказаний РФ экстрадировали из Вены в российскую столицу 47-летнего главаря преступной группы Аслана Гагиева, на счету которого десятки убийств.

Еще несколько лет назад в отношении подозреваемого возбудили уголовное дело по пяти статьям Уголовного кодекса: «Организация преступного сообщества», «Убийство», «Мошенничество», «Незаконные приобретение, передача, сбыт, хранение, перевозка или ношение оружия, его основных частей, боеприпасов» и «Бандитизм». Следствие установило, что Гагиев создал банду, в которую входили около 50 человек, в 2004 году. Они совершали убийства в Москве, Московской области и Северной Осетии.

— Гагиев обвиняется в причастности к десяткам заказных убийств, в том числе руководителей правоохранительных органов, крупных чиновников и известных бизнесменов, — сообщила официальный представитель МВД Ирина Волк.

Его сообщники уже осуждены, а вот Гагиев скрывался почти пять лет. Он был объявлен в международный розыск в октябре 2014 года на основании запроса Управления МВД по Северной Осетии — Алании. В январе 2015 года задержан в Австрии.

АНДРЕЙ ОБЪЕДКОВ
edit@vm.ru

Проверка переводов с карты на карту поможет выявить незадекларированные доходы

В социальных сетях появилась информация, что с 1 июля при переводе денег с карты на карту между физическими лицами данные будут передаваться в налоговый орган или с суммы будет автоматически списываться 13-процентный налог.

— Если информация о проверке счетов будет массовой и тотальной, то это может отпугнуть клиентов банков, — комментирует доктор экономических наук Александр Сагайдак. — С одной стороны, проверки полезны для того, чтобы обнаружить людей, которые уклоняются от налогов. Но взимать налог со всех поступивших на карты средств недопустимо. Хотя бы по одной простой причине: зачастую деньги переводят между своими счетами родственники, чтобы элементарно помочь друг другу.

Однако банковские работники опровергают возможность списания 13-процентного налога. Они мотивируют это тем, что, согласно статье 208 Налогового кодекса РФ, операции с картами не включены в перечень доходов. По их словам, в данном случае речь идет об информации, согласно которой с 1 июля 2018 года налоговая инспекция сможет запрашивать счета физических лиц.

— Например, в налоговую пришла жалоба от жителя дома, что его сосед сдает квартиру. При этом хозяин недвижимости живет в другом городе или на даче и в свое жилье не наведывается, — поясняет эксперт по экономической безопасности Василий Крячко. — Естественно, возникает предположение, что деньги за аренду жилец перечисляет на карту. Поэтому налоговой службе предоставляют право запрашивать сведения о поступлении средств на счета тех, на кого пожаловались.

По его словам, это лишь способ помочь налоговикам разобраться с поступившими к ним заявлениями. Если деньги не приходили на счет — проверку прекратят. А если каждый месяц один и тот же человек перечисляет определенную сумму, то гражданин действительно имеет незадекларированный доход.

АНДРЕЙ ОБЪЕДКОВ
edit@vm.ru

мировой футбол

Испанцы и португальцы — трудные соперники

Болельщики сборной России потихоньку готовятся к плей-офф. Среди наиболее вероятных соперников по 1/8 финала турнира команды Испании или Португалии. Вместе с заслуженным тренером СССР Анатолием Бышовцом «ВМ» прикинула шансы команды Станислава Черчесова на успех в матчах против этих сборных.

Своего соперника сборная России узнает 25 июня, когда команды квартетов A и B проведут последние матчи группового турнира. Если Россия занимает первое место, то сыграет 30 июня со второй командой группы B. Если наоборот, то подопечные Станислава Черчесова выйдут на поле столичных «Лужников» 1 июля. Анатолий Бышовец уверен, что и Испания, и Португалия станут для наших испытанием. В первых сочетаются лучшие качества двух ведущих клубов страны — «Барселоны» и «Реала». За вторых говорит звание действующих чемпионов Европы и наличие в их рядах легендарного Криштиану Роналду.

— Это команды высочайшего класса, — отметил заслуженный тренер СССР. — Даже в лучшие для нашей сборной времена мы уступали испанцам с крупным счетом. Против Португалии у нас были удачные поединки, где мы выходили победителями. Нам удавалось использовать их слабые стороны.

Исторически Португалия для нас более удобный соперник. В семи играх наша команда одержала две победы, оба раза на табло был зафиксирован счет 1:0. Были в противостоянии России и Португалии и темные страницы. Во время отбора на чемпионат мира — 2006 наша команда в Лиссабоне уступила хозяевам со счетом 1:7. С испанцами все гораздо сложнее. Из шести матчей сборная России не выиграла ни одного. В последний раз мы с ними сыграли в 2017 году во время подготовки к мундиалю. Та встреча запомнилась ярким счетом 3:3.

— Не думаю, что, если в соперники по 1/8 финала нам попадутся испанцы, мы увидим что-то подобное, — считает Анатолий Бышовец. — Товарищеские матчи сборной России не нужно считать критерием в оценке команды и игроков.

На победном чемпионате Европы во Франции Португалия предстала оборонительной командой, которая удачно вылетает в контратаки. Что-то подобное они показали и в очной встрече с испанцами, которая состоялась в Сочи. Счет 3:3 — во многом заслуга Криштиану Роналду, который оформил хет-трик и принес своей сборной ничью. Испания последних лет — команда, которая умеет и любит контролировать мяч. Правда, сборная формально осталась без главного тренера, который был уволен за сутки до старта мундиаля. Этот фактор вполне может сказаться в момент принятия стратегически важных решений в плане тактики и на конкретный матч.

— Главное, что у сборной России сложилась хорошая команда, — сказал Анатолий Бышовец. Наш путь по турниру пока идет от простого к сложному. На фоне побед команда обретает уверенность в своих силах. В матче против Уругвая сборная России будет искать ходы уже с прицелом на 1/8 финала чемпионата мира.

НИКИТА КАМЗИН
n.kamzin@vm.ru

Какие сувениры выбирают настоящие фанаты

Каждому истинному поклоннику большого футбола с такого глобального события, как чемпионат мира, просто необходимо привезти памятный и в чем-то уникальный сувенир.

Что это может быть? Конечно, футболка, снятая, например, с обожаемого голкипера и расписанная его рукой. Не сувенир, а мечта…

Но если такой подарок судьбы светит самым избранным, в сувенирных магазинах можно найти детали формы любимых команд.

Мы выяснили, что и почем нам сегодня предлагают.

Официальный интернет-магазин Российского футбольного союза (РФС), соответственно, представил футбольную экипировку только нашей команды: от самой дорогой парадной куртки за 5390 рублей до шарфика сборной России за 1390. Куртки, кстати, в основном белые. Автографы звезд футбольных арен на ней будут смотреться вполне высокохудожественно.

Если необходимо запастись мелкой сувенирной продукцией для многочисленных приятелей, не сумевших прикоснуться к моменту истории сотворения великого футбола, можно прикупить памятных значков за 200–300 рублей.

Более широкий выбор атрибутики ЧМ-2018 по футболу — в официальном онлайн-магазине FIFA. И цены здесь, как и ожидалось, кусаются уже больше — футболки дешевле 3990 рублей не найдешь. Зато есть любого цвета и любой команды. Наверное, в связи с такой широкой палитрой этот магазин и пользуется большим спросом.

Понятно, что футболки — самый востребованный товар. Но очень неплохо расходятся и разноцветные бейсболки с логотипами чемпионата. Не отказывают себе болельщики в удовольствии приобрести и талисман чемпионата — Забиваку.

Московская погода сейчас переменчива — небывалая жара сменяется промозглым ветром и дождями. Поэтому также востребованы теплые шапки в виде Забиваки. Удобные легкие сумки и рюкзаки в переводе на евро и доллары стоят сущие копейки и потому разбираются с удовольствием. И, конечно, маленького Забиваку покупают для самых юных болельщиков.

Наиболее практичные фанаты не проходят мимо спортивной обуви, разукрашенной в стиле ЧМ. Например, легкие продуваемые сандалии за 1000 рублей, стильные кроссовки за 4,5 тысячи. Ноги надо беречь. А путь футбольного болельщика труден и многоступенчат — от стадиона к стадиону, от трибуны к трибуне, от игры к игре.

НАТАЛЬЯ НАУМЕНКО
edit@vm.ru

топ-3

Игрушки-Забиваки
Лидеры по востребованности среди сувениров — обаятельные волки-Забиваки. Радуют и детей, и взрослых.

Бейсболки
Яркие, легкие, практичные, особенно раскупаются, когда солнышко припекает.

Значки
Недорогие, но очень оригинальные. Их покупают в подарок друзьям и знакомым. Красиво и очень памятно.

Москвичи познакомились с результатами модернизации столичного нефтезавода

Прошла экскурсия, которую руководство Московского нефтеперерабатывающего завода (МНПЗ) организовало для жителей, депутатов и общественных активистов Юго-Восточного округа Москвы.

На предприятии побывали делегации районов Марьино и Капотня, они воочию увидели, что модернизация предприятия, начатая еще в 2011 году, дала существенные плоды. На вопросы граждан ответили ведущие специалисты МНПЗ. Инициаторами визита стала окружная администрация.

В первую очередь людей, живущих неподалеку от предприятия, интересовал вопрос качества воздуха. И поэтому первой точкой, которую они посетили, стали современные биологические очистные сооружения «Биосфера». Также их внимание привлекла автоматизированная система мониторинга воздуха, которая круглосуточно отслеживает содержание вредных веществ в атмосфере. Современные системы очистки и мониторинга позволили МНПЗ более чем на 50 процентов за семь лет снизить воздействие производства на окружающую среду. Впечатления от экскурсии у ее участников остались самые положительные.

— Я был на экскурсиях и раньше, когда только начиналась модернизация. Сейчас уже видны результаты: работают современные очистные сооружения «Биосфера», в конце года начнет работать новая установка переработки нефти «Евро+». Средства, которые ПАО «Газпром нефть» вложило в модернизацию — 250 миллиардов рублей, — колоссальная цифра. Результаты есть. И есть в чем совершенствоваться заводу. Пожелаем ему успеха в этом, — заявил по итогам экскурсии депутат муниципального округа Марьино Юрий Ковалевич.

А его коллега Евгений Меньшиков призвал руководство предприятия не снижать темпов модернизации и продолжать работать такими темпами и дальше.

ПРЯМАЯ РЕЧЬ

ЮРИЙ ЕРОХИН
НАЧАЛЬНИК УПРАВЛЕНИЯ ПРОМЫШЛЕННОЙ БЕЗОПАСНОСТИ И ЭКОЛОГИИ МНПЗ

Информационная прозрачность стала важным результатом модернизации предприятия. Мы регулярно принимаем экскурсии жителей города, приглашаем руководителей и экспертов ведущих экологических организаций. Такие встречи помогают наглядно представить те масштабные перемены, которые происходят на заводе.

РОДИОН БАРАНОВ

14 июня 2017 года. Слева направо: Денис Агеев, депутат муниципального округа Марьино; Антон Баталов, депутат муниципального округа Марьино; Юрий Ковалевич, депутат муниципального округа Марьино; Евгений Меньшиков, депутат муниципального округа Марьино; Виктор Сотсков, глава муниципального округа Марьино; Александр Кузин, депутат муниципального округа Марьино, во время экскурсии на Московском нефтеперерабатывающем заводе

Также участники с экскурсиями побывали на строительной площадке новой комбинированной установки нефти «Евро+». Этот производственный комплекс должен заменить пять установок предыдущего поколения. Главное, что этот комплекс повысит объем производства экобензина «Евро-5», которым завод исправно снабжает весь столичный регион.

— Сегодня вы снова убедились, что на заводе ведутся грандиозные работы по обновлению оборудования, — рассказал глава муниципального округа района Марьино Виктор Сотсков. — Новшества, которые мы увидели там, поражают. Это и передовая система очистки воды, и современные установки, которые производят экотопливо. Я уверен, что после завершения модернизации мы получим одно из самых современных нефтеперерабатывающих предприятий в Европе.

Также жители и депутаты лично проинспектировали работу «Экоинформера» — уличного светодиодного экрана, который непрерывно, в режиме реального времени, демонстрирует информацию о состоянии атмосферного воздуха в окрестностях предприятия.

— Эмоции от экскурсии только самые положительные, — заявил участник мероприятия, член Молодежной палаты района Капотня Артем Федоров. — Очень важно, чтобы жители знали о работе завода. Очень впечатлили установки, на которых используются новые технологии. Понимаешь, что это безопасно и экологично. Это — будущее.

Модернизацию, проводимую предприятием, очень высоко оценивают московские власти. Председатель комиссии по экологической политике Московской городской думы Зоя Зотова приводит предприятие в пример многим другим.

— Мы очень плотно работаем вместе с руководством предприятия. Сегодня на Московском нефтеперерабатывающем заводе внедряются новейшие и самые современные технологии, минимизирующие воздействие производства на окружающую среду, — рассказала она корреспонденту «ВМ». — В 2005 году мы собрали руководителей ведущих столичных предприятий. И одними из первых на наш призыв улучшать экологию отозвалось руководство завода. Взять хотя бы установленные после совещания датчики на трубах, которые каждые 20 минут измеряют состояние атмосферного воздуха сразу по 26 показателям. В 2016 году на территории предприятия мы провели выездное заседание нашей комиссии с привлечением ведущих экологов страны. Они смогли собственными глазами увидеть, как меняется предприятие.

Руководство предприятия проводит политику открытости и регулярные экскурсии для горожан и официальных представителей властей, на которых специалисты рассказывают и показывают, как развивается завод, какие новые экологичные технологии внедряются на заводе.

АЛЕКСЕЙ ЗЕРНАКОВ
relation@vm.ru

справка

С 2011 года ПАО «Газпром нефть» запустило масштабную программу по модернизации Московского нефтеперерабатывающего завода. Инвестиции в нее превысили 250 миллиардов рублей. Это уже позволило снизить воздействие производства на окружающую среду на 50 процентов. В рамках второго этапа модернизации в планах снизить его еще на 50 процентов к 2020 году.

Великая Отечественная война завершилась 73 года назад, но до сих пор эта самая кровопролитная и трагическая страница в истории человечества болью отзывается в сердцах миллионов людей. Тогда, 22 июня 1941-го, мало кто предполагал, что до победы над фашистами еще 1418 страшных дней, что лишь десятки лет спустя павшие в боях вновь обретут свои имена, а тот, кто в ту суровую годину был ребенком, перестанет просыпаться от грохочущего над полночью эха прошедшей войны.

Путь героя. От неизвестности до вечности

судьба

Вчера на Федеральном военном мемориальном кладбище состоялось прощание с генерал-лейтенантом Федором Костенко, который числился без вести пропавшим в течение 76 лет.

ПАВЕЛ ВОЛКОВ

Вчера **10:51** Заместитель начальника Управления Министерства обороны России по увековечению памяти погибших Валерий Кудинский сопровождает прах генерала Костенко в последний путь

«Летом, в сорок втором, я зарыт без могилы», — эти строки одного из самых пронзительных стихотворений, посвященных Великой Отечественной войне, написаны Александром Твардовским о неизвестном солдате, погибшем подо Ржевом. С полным правом их можно отнести и к тысячам других безвестных героев той войны, среди которых и генерал-лейтенант Федор Костенко — заместитель командующего Юго-Западным фронтом. Из дошедших до наших дней архивных документов удалось установить, что он погиб 26 мая 1942 года в окружении под Харьковом. Заместитель командующего фронтом Федор Костенко разделил судьбу более чем 200 тысяч бойцов и командиров Красной армии, оказавшихся в окружении после того, как танковая группа немецкого генерала Клейста срезала печально известный Барвенковский плацдарм. Харьковский котел — наравне с Минским, Киевским и Вяземским — стал одной из самых страшных и трагичных страниц истории Великой Отечественной войны.

Пропажа одного из главных руководителей операции дает представление о напряженности боев. Что же произошло? Почему о судьбе офицера высшего звена оказалось ничего не известно? Сегодня мы можем строить только предположения.

Останки генерала Костенко обнаружили украинские поисковики этой весной. Имена этих замечательных людей мы, к сожалению, не можем предать гласности из опасений за их свободу и даже жизнь — для нынешних властей Украины Федор Костенко не герой, а оккупант. Связавшись по личным каналам с поисковиками в Ростовской области, украинские братья сумели передать прах генерала на родину.

— Металлодетектор среагировал на пряжку ремня. Мы стали копать и в итоге обнаружили двух красноармейцев. Лежали они очень близко к поверхности, можно сказать, на глубине спичечного коробка, — рассказывают харьковские поисковики.

Установить личность удалось по остаткам генеральских лампасов на униформе и чудом сохранившимся документам, где удалось прочитать только фамилию Костенко. Сама бумага вскоре быстро истлела.

Находясь в окружении, перед лицом смерти, люди вели себя по-разному. Не нам давать им оценку, но, судя по всему, генерал-лейтенант Костенко не собирался сдаваться в плен и не пытался раствориться в массе рядовых и младших командиров, избавившись от документов и знаков различия. Он оставался со своими солдатами до конца, осуществляя управление. И принял общую судьбу.

Украинские поисковики, рискуя жизнью, передали России останки офицера

В истории Великой Отечественной случай с генералом Костенко уникален. Он единственный заместитель командующего фронтом, который пропал без вести. При этом Федор Костенко был достаточно заметным полководцем на первом этапе войны. В декабре 1941 года он участвовал в контрнаступлении под Москвой, возглавляя оперативную группу войск Юго-Западного фронта в период Елецкой наступательной операции, закончившейся разгромом нескольких вражеских дивизий.

Информация о том, что поисковикам удалось обнаружить останки Федора Костенко, казалась почти невероятной. Ведь на месте, где когда-то было поле, теперь растет лес.

— Чтобы установить личность генерала Костенко, была проделана большая работа, в том числе и специалистами 111-й лаборатории, которые проводят исследования генного материала. Мы обратились за помощью к родственникам Костенко. В итоге нам удалось установить истину и точно опознать павшего героя, — говорит заместитель начальника Управления Министерства обороны России по увековечению памяти погибших при защите Отечества генерал-майор Валерий Кудинский.

В семье пропавшего без вести Федора Костенко все послевоенные годы бережно хранили память о нем. И новость о том, что на Украине нашли погибшего смертью храбрых генерала, взволновала его внучку Тамару Костенко.

— Вся эта история мне до сих пор кажется чудом. Я благодарна всем, кто помогал искать деда и отдать ему последний долг памяти, — говорит Тамара Костенко.

Вместе с генералом были обнаружены останки другого воина. Ранее считали, что это его сын Петр. Однако новейшие исследования показали, что Петр Костенко был летчиком-истребителем и погиб в сентябре на сталинградском направлении. По одной из версий, это его адъютант, носивший редкую фамилию Петрович. Но точно установить личность пока не удалось. Сколько еще без вести пропавших? «Их же имена Ты Сам, Господи, веси».

ГЕННАДИЙ ОКОРОКОВ
g.okorokov@vm.ru

справка

Федор Яковлевич Костенко родился 22 февраля 1896 года в слободе Большая Мартыновка Мартыновского района Ростовской области.
Во время Первой мировой войны был призван в армию и дослужился до звания старшего унтер-офицера.
После революции присоединился к Первой конной армии Семена Буденного. А после Гражданской войны остался служить в Красной армии.
Проходил подготовку на командных курсах.
В первые месяцы Великой Отечественной войны генерал Костенко командовал 26-й армией, которая успешно сдерживала продвижение фашистских войск. В период зимнего наступления под Москвой в декабре 1941 года успешно провел операцию в районе Ельца.
За заслуги награжден орденом Ленина и Красного Знамени, двумя орденами Красной Звезды.

К счастью, еще живы представители старшего поколения, которое стало свидетелем первых, самых страшных дней войны. Им снятся по ночам взрывы, сирены, заклеенные крестообразно затемненные окна. Им есть что рассказать нам, своим потомкам. Сегодня войну вспоминают известные деятели культуры.

Помню, как полыхали костры из многотомников вождя

АЛЕКСАНДР МИТТА, НАРОДНЫЙ АРТИСТ РОССИИ
НА 22 ИЮНЯ 1941 ГОДА — 8 ЛЕТ

Мне довелось стать свидетелем первых авианалетов на Москву. Мальчишки постарше из двора нашего дома на Красносельской хвастались, что во время налетов дежурили на крышах и сбрасывали вниз зажигалки.

Но я был мал, и когда завывала сирена, спускался в бомбоубежище, иногда на всю ночь. Кстати, в метро во время бомбежек работали кружки и даже библиотеки, читали политические доклады, дежурили врачи. А еще тогда жгли многотомники Ленина. Костры полыхали повсюду. Красные толстые обложки не хотели загораться, их подбрасывали вверх. А жгли потому, что пронесся слух, будто немцы, заходя в квартиры, будут расстреливать тех, у кого стоят собрания сочинений вождей революции. А когда началась эвакуация детей, мама, прибежав домой, схватила байковое одеяло, побросала в него теплые вещи, так как начиналась зима, и завязала их узлом. Вместе с более старшей двоюродной сестрой отвела нас на Казанский вокзал. Нас погрузили в «детский» поезд и без сопровождения взрослых повезли в Горьковскую область в детский дом. Отец за мной приехал только в 1943-м и забрал меня оттуда домой. Так что с конца 1943 года я снова жил в Москве.

Собаки выли на берегу — это был первый сигнал беды

МАРК ЗАХАРОВ, НАРОДНЫЙ АРТИСТ СССР
НА 22 ИЮНЯ 1941 ГОДА — 7 ЛЕТ

В полдень 22 июня 1941 года я гулял во дворе. Мы прослушали речь Молотова. Присутствовал (об этом сейчас, конечно, стыдно вспоминать) какой-то детский подъем, что начинается нечто новое, захватывающее. Это настроение Калатозов потом отразил очень точно в своем фильме «Летят журавли»: людей призывают в армию, и они были уверены, что уходят ненадолго. Ведь тогда всем нам обещали, что будем бить врага только на его территории, что это будет короткая победоносная война.

Но взрослые наш подъем не разделяли, хотя и не разочаровывали — мол, пусть себе маленькие радуются. Я хорошо запомнил первые налеты немцев на Москву. Картинка была кинематографическая — прожектора, прорезавшие ночное небо, трассирующие пули, волнение от мысли, что надо бежать в бомбоубежище. Но это настроение очень быстро сменилось другим — ощущением большой беды. Мы уезжали в эвакуацию в район Чистополя. Отплывали 13 октября, в страшный день для столицы, и в городе царила паника. Ощущение было, что с часу на час в Москву войдут немцы. Бежали даже начальники. Люди на пароходы грузились плотно, собак оставляли на берегу. И когда мы отплыли, а собаки завыли и забегали — стало по-настоящему страшно. Это был первый сигнал беды.

Музей Мещанского района почтил ополченцев

Вчера в музее Мещанского района «Садовое кольцо» открылась выставка, посвященная первым дням Великой Отечественной войны и московским дивизиям народного ополчения.

В одной из комнат разместились экспонаты, которые посвящены 2-й дивизии народного ополчения, созданной в Сталинском (в 1961–1991 годах — Первомайском) районе Москвы.

— Ровно 50 лет назад в школе № 434 появился музей дивизии, — говорит представитель региональной общественной организации содействия сохранению памяти 2-й Московской стрелковой дивизии народного ополчения Людмила Муждабаева.

На стендах — книги, изданные об ополчении, приказы о создании дивизий народного ополчения и уникальные экспонаты: гимнастерка, винтовка, револьвер.

— Они были найдены в местах, где шли бои — под Вязьмой в Смоленской области, — уточняет Людмила Муждабаева.

26 июня в музее состоится круглый стол. В нем примут участие представители школьных музеев народного ополчения и ветераны, которые обсудят планы работы.

— Ветераны нашего района почтят память бойцов 7-й Бауманской дивизии народного ополчения, — рассказал председатель первичной организации № 12 Совета ветеранов Басманного района города Вячеслав Плотников. — Каждый год в октябре они приезжают в Вязьму и участвуют в церемониях в честь павших ополченцев.

АНДРЕЙ ОБЪЕДКОВ
a.obiedkov@vm.ru

цифра

12

дивизий народного ополчения было создано в 1941 году, они отправились на защиту столицы и погибли в октябре под Вязьмой Смоленской области.

Бронепробег «Дорога мужества» подходит к финишу

Завтра в белорусском Бресте финиширует стартовавший из московского Парка Победы бронепробег «Дорога мужества». Более 15 единиц лучшей боевой техники составят экспозицию к годовщине начала Великой Отечественной войны.

Участники акции из России, Армении, Казахстана и других дружественных стран преодолели более 2300 километров. Ровной колонной движение по маршруту продолжают боевая машина «14–17», бронетранспортер «40» 1950-х годов и бронированная разведывательно-дозорная машина-2. Сегодня уже демилитаризованная техника приведена в готовность исключительно в мирных целях.

— Мы собрались здесь для того, чтобы наше молодое поколение знало истинную историю своей страны, — поприветствовал участников и гостей акции президент межрегиональной общественной организации содействия изучению и эксплуатации военной техники «Военно-техническое общество» Алексей Мигалин. — Чтобы наши братья из других народов всегда жили дружно. Наши деды 77 лет назад приняли удар немецких захватчиков и достойно его отразили. И эта победа до сих пор нас связывает.

Вокруг боевых машин, опустивших пулеметы и сбивших прицелы, бегают дети. Офицеры самым любопытным демонстрируют систему наведения. Ребята слушают, затаив дыхание, — солдатский камуфляж даже в мирное время у каждого вызывает почет и уважение.

ЕВГЕНИЯ СТОГОВА
e.stogova@vm.ru

ПРЯМАЯ РЕЧЬ

СЕРГЕЙ МАЛЕНКО
НАЧАЛЬНИК УПРАВЛЕНИЯ ПО ДЕЛАМ СОДРУЖЕСТВА НЕЗАВИСИМЫХ ГОСУДАРСТВ

В России и в странах Содружества Независимых Государств есть много памятных мест, посвященных событиям Второй мировой войны. Каждый раз, когда наши иностранные партнеры приезжают в Беларусь, Молдову и Украину, мы стремимся показать им эти достопримечательности. Поклонная гора, Сталинград, линия обороны Питера, Брестская крепость — все это формирует совершенно иную картину понимания событий прошлого как у иностранцев, так и у соотечественников. Мы не забудем о подвиге предков. И наши дети и внуки в своей генетике сохранят подвиг тех, кто ушел в годы войны.

Многие старшие мальчики из нашей студии погибли

ИННА МАКАРОВА, НАРОДНАЯ АРТИСТКА СССР
НА 22 ИЮНЯ 1941 ГОДА — 14 ЛЕТ

К началу Великой Отечественной войны наша семья находилась в Новосибирске. Там работали мои родители. В город стали приезжать эвакуированные. Как и наши соседи, мы отдали одну из комнат сначала ленинградцам, а позже поселились харьковчане и москвичи. Так все делали. Я тогда занималась в театральной студии. Хорошо помню, как наши старшие мальчики из студии уходили на фронт. А мы, оставшиеся и новички, выступали в госпиталях. На носилках перед сценой лежали искалеченные, обожженные люди, солдаты. Было жутковато, но постепенно привыкли. А принимали нас очень тепло.

В 1943 году я поехала в Москву учиться в театральном. Помню, как навстречу нашему поезду в сторону фронта неслись эшелоны, платформы с танками и орудиями. Когда прибыли на вокзал, зазвучало: «Утро красит нежным светом стены древнего Кремля». Город выглядел пустым. Возле ВДНХ в небе парили аэростаты-колбасы. Их на тросах держали девушки в военной форме.

В глаза бросились разрушенные дома. Но общее настроение было приподнятое: начинались победные дни, и это чувствовалось во всем. Каждый день наша армия освобождала какой-нибудь город.

Сентябрь 1941 года. Бойцы дивизии народного ополчения маршируют по Красной площади к местам дислокации. Везде на пути их следования в огромных количествах были установлены противотанковые «ежи», сваренные из трамвайных рельсов

21 июня 1909 года на Русско-балтийском заводе в Риге был собран первый русский серийный автомобиль — «Руссо-балт». Спустя 109 лет Россия может гордиться новым серийным автомобилем Aurus. Эту машину можно было увидеть на инаугурации Владимира Путина 7 мая. А корреспонденты «ВМ» решили сравнить лимузины первых лиц США, Северной Кореи и России и определить — какая из машин лучше.

Гаражи лидеров стран скрывают зверей, золото и бронированные сундуки

для первого лица

Президентский лимузин «Кортеж» на днях показали наследному принцу Абу-Даби Мухаммаду аль-Нахайяну. «ВМ» решила сравнить автомобили лидеров разных стран.

ZUMA/ТАСС

27 апреля 2018 года **17:55** Встреча лидера КНДР Ким Чен Ына и президента Южной Кореи Мун Чжэ Ина в рамках межкорейского саммита. Автомобиль президента Северной Кореи Mercedes-Maybach S600 Pullman Guard сопровождают 12 бегущих охранников. Таким образом они обеспечивают безопасность лидера страны. Видео поездки Ким Чен Ына с бегущими за машиной мужчинами в строгих костюмах вызвало бурные обсуждения в соцсетях

Полное имя нового авто президента России: Aurus Senat Limouzine. Или Aurus 41231SB. Имя Aurus — составное (от aurum — «золото» и Russia).

Машина № 1

Работа над президентской «линейкой» автомобилей началась в НАМИ в 2012 году. В проекте «Кортеж» приняли участие немецкие инженеры и конструкторы фирмы Porsche. Президентский «Сенат» на сегодня — самый мощный лимузин в мире. Его 6,6-литровый двигатель V12 выдает 850 лошадиных сил, что создает 6,8-метровому авто хорошую разгонную динамику при весе в 6,5 тонны. О бронировании «Сената» официальных данных нет, но, учитывая отечественную школу создания таких авто и вес, к защите первого лица государства конструкторы отнеслись серьезно. Лимузин защищен и от подрывов, и от огнестрельного оружия.

Специально для него в Нижнекамске разработаны и производятся особые покрышки «Кама» цельнометаллокордной конструкции. Они имеют «грузовую» категорию скорости и нагрузки, защищены от внешнего воздействия.

По прозвищу Зверь

Больше всего подробностей известно о лимузине президента США Дональда Трампа. Его производит концерн «Кадиллак». Название у машины — соответствующее: The Beast («Зверь»). И таких уже две — сначала подобное авто создали для первого темнокожего президента США Барака Обамы.

Кстати, американские производители действительно разработали самый бронированный в мире автомобиль (см. ТТХ), при этом отказались от скоростных характеристик в угоду безопасности.

Имеется арсенал оружия: в водительской двери и в правой, пассажирской. За правым задним фонарем скрывается пушка, стреляющая гранатами со слезоточивым газом, и система пожаротушения. В багажнике — автоматическое оружие и гранатометы.

Есть запас «президентской» крови и все необходимое для экстренного переливания и реанимации. В машине установлены и системы фильтрации воздуха, а в случае ЧП она становится полностью герметичной.

В салоне — четыре кислородные маски и баллоны со сжатым газом. Над сиденьем — тревожная кнопка, нажать которую вправе лишь Трамп.

На машине установлены покрышки компании «Гудьир», похожие на те, что ставятся на тяжелые американские пикапы. Состав резины особый, самозаклеивающийся, с подкачкой. Внутри покрышек — специальный стальной диск, что позволит лимузину оторваться от погони даже в том случае, если сами шины будут изорваны в клочья.

Безопасность на 1,5 миллиона

По некоторым данным, очередной — третий по счету — Mercedes-Maybach S600 Pullman Guard был приобретен за счет и без того небогатого бюджета КНДР для Ким Чен Ына в 2015 году. И поскольку год назад Mercedes презентовал очередную версию лимузина, можно полагать, что третий Pullman явно не будет последним.

Три полуторамиллионных лимузина в гараже лидера донельзя милитаризованной и нищей страны — это еще ничего. Папа Ына, Ким Чен Ир, умудрился купить в 90-е годы 200 Mercedes S-класса на деньги, выделенные ООН в качестве гуманитарной помощи. А у дедушки Кима в гараже было более тысячи авто класса «люкс». Они приобретены «в базовой комплектации» через подставное лицо с доставкой через Китай.

Подготовил **ДМИТРИЙ СЕМЕНОВ** edit@vm.ru

Российский лимузин для президента проекта «Кортеж»

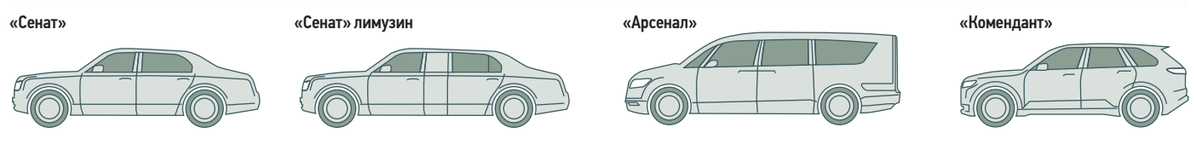

Характеристики лимузина президента США

Вес — 8 тонн, длина — 5,5 метра.
Кузов — кокон из 20-сантиметровой брони, толщина стекла — 12 сантиметров (намертво заблокированы).
Дополнительная композитная 13-сантиметровая броня защищает спинку сиденья президента.
Днище защитит от взрыва противотанковой мины.
Двигатель — 6,6-литровый турбодизель Duramax мощностью 650 лошадиных сил.
Разгон до 100 километров в час за 15 секунд.
Цена — 300 тысяч долларов (19 миллионов рублей).

Характеристики лимузина президента Северной Кореи

Вес — чуть более 5 тонн, длина — 6,5 метра.
Кузов — броневая многокомпозитная сталь. Заднее стекло — фикция: за тонировкой прячется броневой лист.
Бронированы крыша и пол, толщина стекол — 60 миллиметров. Способен защитить от огня в упор бронебойными боеприпасами стандарта NATO (7,62x51 миллиметр).
Двигатель — стандартный, гражданский — 6-литровый W12 мощностью 530 лошадиных сил.
Скорость — 160 километров в час.
Цена — 1,4 миллиона евро (93 миллиона рублей).

За державу не обидно

Новинка отечественного автопрома — лимузин Aurus Senat — получился стильным и узнаваемым. По двигателю — самым мощным в мире. Но главное — это отечественный лимузин для первых лиц государства. Первый за последнюю четверть века.

С «премьерой» лимузинов проекта «Кортеж» Россия вошла в лигу стран, главы которых передвигаются на авто национального производства. Последним отечественным лидером, ездившим на российском ЗИЛе, был первый президент России Борис Ельцин. Но и он вскоре пересел на лимузин Mercedes. Такие же бронированные «пульманы» были в гаражах и Дмитрия Медведева, и Владимира Путина вплоть до прошлого года. И вот — «Кортеж».

ИГОРЬ МОРЖАРЕТТО
АВТОЭКСПЕРТ

перспектива

Сначала, казалось, в российских условиях проект никогда не будет прибыльным. Но шло время, он принимал новые черты, и отношение в обществе к нему изменилось.

Первое — это идея создания единой модульной платформы. То, что изначально проектируется для первых лиц государства, со временем становится доступным для гражданских покупателей. На автомобилях класса «люкс» можно неплохо заработать, тем более что многие представители крупного бизнеса показательно пересядут на седаны «Сенат».

Второе — привлечение к процессу создания единой платформы иностранных специалистов, лучших двигателистов мира из Porsche. Созданы опять же модульные двигатели различной конфигурации, с различным числом цилиндров и различной мощностью. Но — это самое важное — по договору эти двигатели и вся документация на них являются собственностью России, что может стать толчком для развития отечественного моторостроения.

Третье — производство. На мощностях НАМИ, разработчика авто, вполне можно для начала собирать до 250 гражданских версий люксовых машин в год. А затем — на разных мощностях концерна «Соллерс», в Ульяновске, в Елабуге, в Набережных Челнах — может быть развернуто действительно массовое производство седанов, внедорожников, микроавтобусов.

Так проект «Кортеж» за несколько лет прошел огромный путь от кульмана до реализации в металле и от неприятия к одобрению. Это тот случай, когда за державу не обидно.

Мнение колумнистов может не совпадать с точкой зрения редакции «Вечерней Москвы»

KEVIN DIETSCH/ZUMA/ТАСС

СЕРГЕЙ САВОСТЬЯНОВ/ТАСС

28 ноября 2017 года **18:09** Лимузин президента США Дональда Трампа «Зверь» считается самой бронированной машиной в мире **(1)** 7 мая 2018 года **18:08** Aurus проекта «Кортеж» был представлен 7 мая — на этом авто президент России приехал на инаугурацию **(2)**

ПРЕМЬЕРА «Вечерняя Москва» начинает новую рубрику «Москвичи», в которой будет рассказывать о самых необычных и выдающихся жителях столицы. Присмотритесь — может быть, ваш сосед по лестничной площадке — гениальный изобретатель или единственный в своем роде коллекционер, а товарищ из тренажерного зала — титулованный чемпион-пожарный. Наши корреспонденты собрали истории самых неординарных москвичей.

Без раздумий бросился спасать утопающих

ГЕРОЙ НЕДЕЛИ

Студент Илья Прибиль без раздумий бросился в воду, чтобы спасти утопающую: женщина выпала из лодки и пошла ко дну. Корреспондент «ВМ» побеседовал с героем и его семьей.

— Очевидцы рассказывают, что вы сразу прыгнули в воду за тонущей женщиной. Подобные ситуации случались?

— У меня это первый такой опыт. Размышлять было некогда, речь шла о спасении человека. Лишь одна мысль возникла: люди тонут, — говорит Илья Прибиль, отчаянно шмыгая носом.

После вынужденного купания в прохладной речной воде, едва начавшей прогреваться от жаркого летнего солнца, он сильно простудился. Однако согласился встретиться с корреспондентом «Вечерки» на улице, несмотря на не самую теплую погоду.

Болезнь оказалась как нельзя не кстати для 22-летнего молодого человека.

— Оканчиваю Российский технологический университет (МИРЭА), хочу работать программистом, — поделился Илья. — За то, что я простудой отделался, спасибо спорту. Когда пришлось человека из воды вытаскивать, я вместе с мамой на велосипеде катался. А вообще много чем увлекаюсь. Культурные события тоже не пропускаю, люблю все, связанное с историей, живописью.

Погода внезапно ухудшилась, и Илья пригласил нас к себе домой. Выяснилось, что молодой человек с семьей живет совсем близко от злополучного причала в Троицке, где произошел инцидент с лодкой.

Из-за двери хозяина встречал громким лаем шпиц Зюзя, а в глубине квартиры можно было заметить трех котов, один из которых позже пришел нас поприветствовать. Оказалась дома и мать парня, Милана, которая с готовностью предложила корреспондентам «Вечерки» горячий чай и сладости, а также младшие сестры — София и Полина.

— А вы, как мама, помните случаи, чтобы Илья в детстве бросался помогать незнакомцам?

— Он в основном животных спасал. Кошек же видите? У нас спрашивают, из какого питомника взяли. Я всегда говорю — из помоечного. Илья принес, — вспомнила Милана. — И хотя я всегда говорила детям, что людям надо помогать, этот случай положительные эмоции вызывает в последнюю очередь. Повезло, что в дни перед инцидентом погода хорошая стояла и вода теплая была. Иначе в лучшем случае отделался бы воспалением легких, в худшем — свело бы ногу судорогой, и тоже пошел бы ко дну.

Одна мысль была, когда лодку перевернутую увидел: люди тонут

По словам Миланы, сын всегда отличался человечностью.

— У Полины, средней моей дочери, с рождения детский церебральный паралич. Когда Илье было лет десять, я с детьми оформляла документы для Полины. Какой-то мужчина с Сонькой поиграл, а ее сестренки постеснялся, стороной обошел. Тогда Илья и сказал: «Мам, знаешь что я понял? Любить обыкновенного человека могут все. А вот любить человека-инвалида получается только у тех, у кого большое сердце», — говорит Милана Прибиль.

Не исключено, что такой характер и подход к жизни определил другое «увлечение» Ильи. Став студентом МИРЭА, он подался в волонтеры. Вступил в добровольческое движение «Даниловцы», которое работает с детьми в больницах и сиротских приютах.

— Я записался в Национальный медицинский исследовательский центр детской гематологии, онкологии и иммунологии имени Дмитрия Рогачева. Там лежат преимущественно дети с онкологическими заболеваниями, которые очень хотели бы общаться, но, к сожалению, заперты в стенах больницы. А приход волонтеров для них — настоящий праздник. Я сдружился с одним ребенком — мальчишкой лет десяти. Мы с ним достаточно часто видимся и играем. А в остальное время, как мне потом сказали, он, к сожалению, замыкается. Нужно с такими ребятами работать, сближаться.

КИРИЛЛ ЯНИШЕВСКИЙ
k.yanishevsky@vm.ru

АЛЕКСАНДР КОНОХИН

6 июня 2018 **18:00** Илья Прибиль на том самом причале, где и произошел инцидент с выпавшей из лодки женщиной

Есть такая работа: выносить людей из огня

ПРОФЕССИЯ

Заместитель начальника аварийно-спасательного отряда № 5 Тимофей Букрин *(на фото)* был отмечен в числе лучших столичных спасателей. Корреспондент «ВМ» расспросил его о работе пожарного.

Тимофей, почему выбрали именно эту профессию?

Когда-то я увлекался подводным плаванием и был даже инструктором. А это предполагает наличие знаний и навыков оказания первой медицинской помощи. Я начал это осваивать и очень увлекся — понял, что хочу стать спасателем. Так судьба привела меня в пожарно-спасательный отряд № 211.

Такая работа — на пожарах, на дорожно-транспортных происшествиях — насколько экстремальна?

Часто приходится работать при полной задымленности помещения, при температуре воздуха более 100 градусов. Бывают, конечно, и нестандартные ситуации. Вот работали на пожаре в торговом центре «Персей для детей», случившемся этой весной. Я шел по длинному коридору склада, чтобы проверить, не остались ли там люди... И в это время мне на голову падает тяжелый тряпичный тюк — килограммов пять. Хорошо, что я был в каске и удар пришелся по касательной... Немного придя в себя, я понял: от больших температур стеллажи потеряли устойчивость, потому-то и упал этот тюк. Дальше шел осторожнее.

Наверняка были и другие случаи...

Ну да. Приехали мы на пожар в жилом доме. Прибыли первыми, обнаружили очаг возгорания. Стали обследовать соседнюю с ним квартиру. А видимость — нулевая! Вроде в комнатах никого нет, наощупь определили, что там стоит шкаф, стали его проверять. И ведь не зря — именно в нем от огня спряталась хозяйка квартиры. Так мы ее и спасли.

Неприятный вопрос задам: а что чувствуешь, когда по объективным причинам спасти людей не удается?

Не могу забыть 2014 год. Когда пришлось выезжать на происшествие, случившееся в Московском метрополитене. Тогда на станции «Парк Победы» сошла с рельсов электричка. Для меня это была первая авария такого плана, где пострадали 20 человек. С одной стороны, конечно же, нужно было набираться опыта в новой, для меня на тот момент незнакомой ситуации, а в то же время я видел искалеченных людей. Тех, кому уже нельзя было помочь... Это ужасно. Ведь наша работа — людям оказывать помощь. Я знаю, что многие мои коллеги после подобных происшествий тут же стараются все забыть, чтобы не носить в себе чужую боль. У меня это пока не получается. Но я не жалею о том, что выбрал именно такую профессию. В нашей работе все-таки больше положительных моментов, чем отрицательных. Здорово, когда ты спасаешь чью-то жизнь... Каждое «спасибо» от спасенных людей дорогого стоит.

АНДРЕЙ ОБЪЕДКОВ
a.obiedkov@vm.ru

кстати

В перерывах между вызовами спасатели отрабатывают навыки в тренировочном комплексе «Теплодымокамера», где имитируется пожар в замкнутом помещении — с огнем, дымом и муляжами потерпевших.

Поливают роботы, а не человек

НАУКА

Большую теплицу площадью 60 квадратных метров занимают разноцветные тюльпаны. Глаз радуется, а руки — нет. Поливать такие наделы — работа не из легких. Поэтому студент четвертого курса Тимирязевской академии Александр Иванаев придумал «умную поливалку». Корреспондент «ВМ» изучила новинку.

Вдохновителем Александра Иванаева стала его бабушка.

— Она 20 лет выращивает на даче тюльпаны. Причем не на шести сотках — у нее, если можно так выразиться, целые поля засажены этими луковичными. И практически все эти годы она была вынуждена носить тяжелые лейки с водой для полива, — рассказал молодой изобретатель. — Поэтому я решил облегчить бабушке задачу.

Сначала студент (Саша учится по специальности «Прикладная информатика в сельском хозяйстве») внедрил систему полива растений, основанную на том, что подача воды производится через определенные промежутки времени. Но эта технология оказалась несовершенной и имела ряд недостатков. Например, в дождливый день полив не нужен, но оборудование все равно дополнительно увлажняет почву — это лишнее и вредит растениям. Поэтому Александр Иванаев решил поставить на стражу ухода за тюльпанами искусственный интеллект, чтобы система сама определяла, когда вода нужна, а когда — нет.

— В основе этого лежит физика. Щуп, который находится в почве, за счет сопротивления тока фиксирует влажность, — пояснил изобретатель. — Эти данные поступают на специальный контроллер, который с помощью написанной мной компьютерной программы обрабатывает информацию и сам принимает решение. Устройство равномерно увлажняет почву с учетом состава грунта, вида и возраста растения.

Конструктор предусмотрел и автоматическое пополнение резервуаров с водой из водопровода или колодца. Сейчас изобретение работает на даче у его бабушки и нареканий не вызывает. Наоборот, женщина восхищается и внуком, и его полезной во всех смыслах разработкой.

Преподаватели Российского государственного аграрного университета имени К. А. Тимирязева оценили придумку студента с практической точки зрения и настоятельно рекомендовали ему запатентовать ее, что тот и сделал. Нигде в мире аналогов нет.

А кроме того, сам проект станет темой дипломной работы молодого специалиста.

В планах у Александра — разработать полностью автоматизированную теплицу, которая будет ухаживать за растениями без участия человека.

— Планирую создать систему климат-контроля, которая будет сама определять режимы проветривания и полива растений, — поделился Иванаев. — Это очень сложная технология, но думаю, я решу, как воплотить идею в жизнь. Правда, для этого предстоит решить множество вопросов из различных сфер — от биологии до программирования.

АННА МОСКОВКИНА
edit@vm.ru

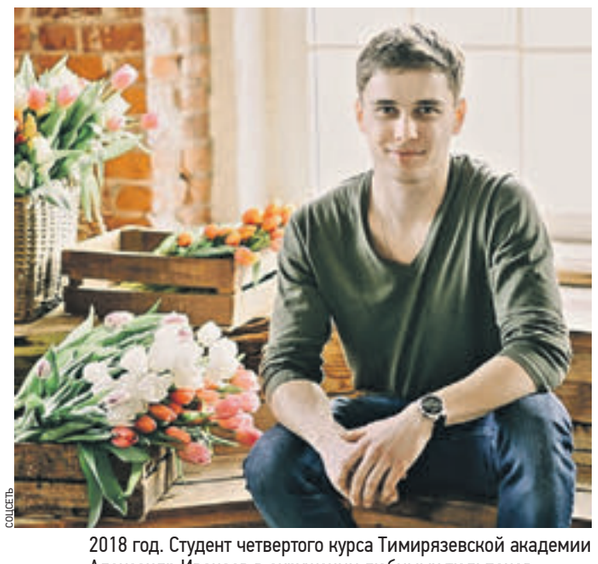

СОТСЕТЬ

2018 год. Студент четвертого курса Тимирязевской академии Александр Иванаев в окружении любимых тюльпанов

Схема интеллектуальной системы орошения

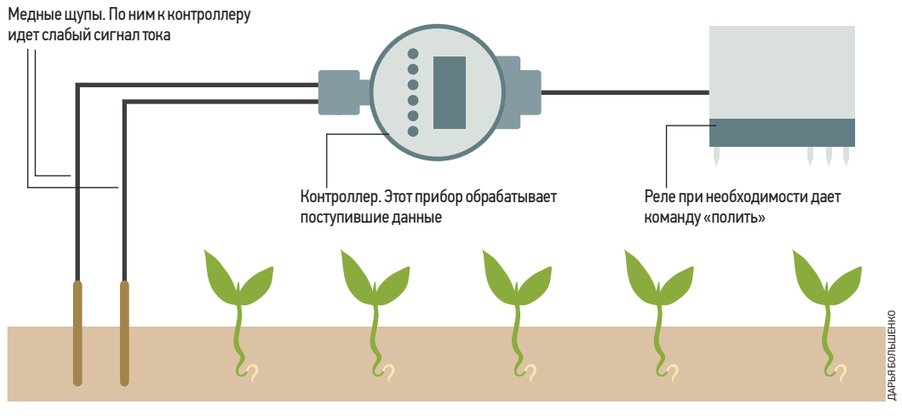

ДАРЬЯ БОЛЬШЕНКО

Каменный век компьютерной эры

НУ И КАК ВАМ?

Яков Халип, внук известного советского фотографа Якова Халипа, в профессии любит все классическое. Как и его дед — он тоже фотограф, и в работе отдает предпочтение не «цифре», а исключительно фотопленке.

— Ну не могу я снимать цифровыми камерами, — говорит Яков Халип. — Изображение кажется мне плоским. А в фотографии важна некая магия, в «цифре» ее нет.

Но кроме фотосъемки у Якова есть и другая страсть. Даже две. Он играет на электрогитаре — болгарском «Орфее» 1971 года выпуска, а еще коллекционирует компьютерную технику.

— Компьютеры, которые я собираю, не считаю устаревшими, — поясняет он. — Эпохи должны суммироваться, а не сменяться. Потому то, что восхищало меня лет 15 назад, вызывает те же чувства сегодня.

Самый первый компьютер появился у Якова Халипа в 1995 году и работает до сих пор. А всего у него их было 70 с датой выпуска от 1983 по 2001 год, причем самых разных фирм и моделей. А главное, все они — в рабочем состоянии, с родным программным обеспечением. Кстати, с ним у Якова никогда не возникало проблем — сейчас любой софт можно найти в сети и установить на старый компьютер — даже 1983 года. Не поддаются реанимации только аккумуляторные батареи, но их можно перепаять.

Идея собирать компьютеры у Якова возникла спонтанно.

— В 2006 году я был в гостях у друзей в старинной московской квартире, — вспоминает он. — Они нашли на антресолях старый родительский ноутбук 1995 года выпуска. Тогда подумалось: ведь все, о чем мечталось в детстве и юности, пылится на антресолях и не приносит пользы. Я не дал пропасть этой вещице, и так в моей коллекции появился первый экспонат.

— Поначалу многое доставалось мне почти даром — грубо говоря, за шоколадку или бутылку «Боржоми», — улыбается Яков. — Сейчас старое «железо» стоит все дороже. Тот, первый, ноутбук в 1995 году продавали за астрономическую для простого человека сумму. Сегодня такой можно купить за пять тысяч рублей — правда, надо сильно поискать, так как их осталось совсем немного.

Коллекция старых компьютеров постоянно пополняется.

— Сейчас люди, меняя жилье, освобождают старые шкафы и антресоли, находят спрятанные до лучших времен компьютеры, другие подобные артефакты — электронные игры начала 90-х, радиоприемники, — рассказывает коллекционер. — Сегодня производят и кабели, и всевозможные переходники, так что проблем с переносом данных нет. А вот устаревшие и давно не выпускающиеся дискеты представляют определенную проблему.

Вся коллекция хранится у Якова Халипа дома и занимает полкомнаты. Самый ценный экспонат — 8-битный Каурго-10 1983 года, уже оснащенный жестким диском на 10 мегабайт. В год выпуска эта модель оценивалась в тысячу долларов! Потом устаревшее оборудование долгое время стоило копейки. Сейчас этот компьютер на интернет-аукционах предлагают за 1100 долларов.

— У старшего поколения эти компьютеры вызывают слезу умиления, а у молодежи — удивление, что когда-то и такое было востребовано, — говорит Яков.

В планах у Якова купить легендарный Apple-II выпуска 1977 года, а также два советских компьютера — «Искра-1030М» и «БК-11м» 1987–1988 годов.

— По своему функционалу «БК» даже превосходил некоторые западные аналоги — и это при том, что он был сделан полностью из отечественных деталей и комплектующих, — говорит Халип.

Все компьютеры у Якова рабочие, и он часто предоставляет свою коллекцию для экспозиций по истории информационных технологий. Правда, проблема возникает с ноутбуками.

— Почти у всех закончился срок службы батареи, новых уже несколько десятков лет не выпускают, — поясняет он. — Ноутбуки работают от сети. Можно и заново пересобрать батарею, а для этого необходим специальный инструмент, которого у меня нет.

В повседневной жизни Яков используется современными смартфоном и ноутбуком.

Мечта коллекционера — отыскать фотокамеру «Лейка». Такую же, какой снимал его дед, известный советский фотограф Яков Халип.

СЕРГЕЙ ШАХИДЖАНЯН
edit@vm.ru

СЕРГЕЙ ШАХИДЖАНЯН

19 февраля 2017 года **16:32** Яков Халип коллекционирует компьютеры разных поколений

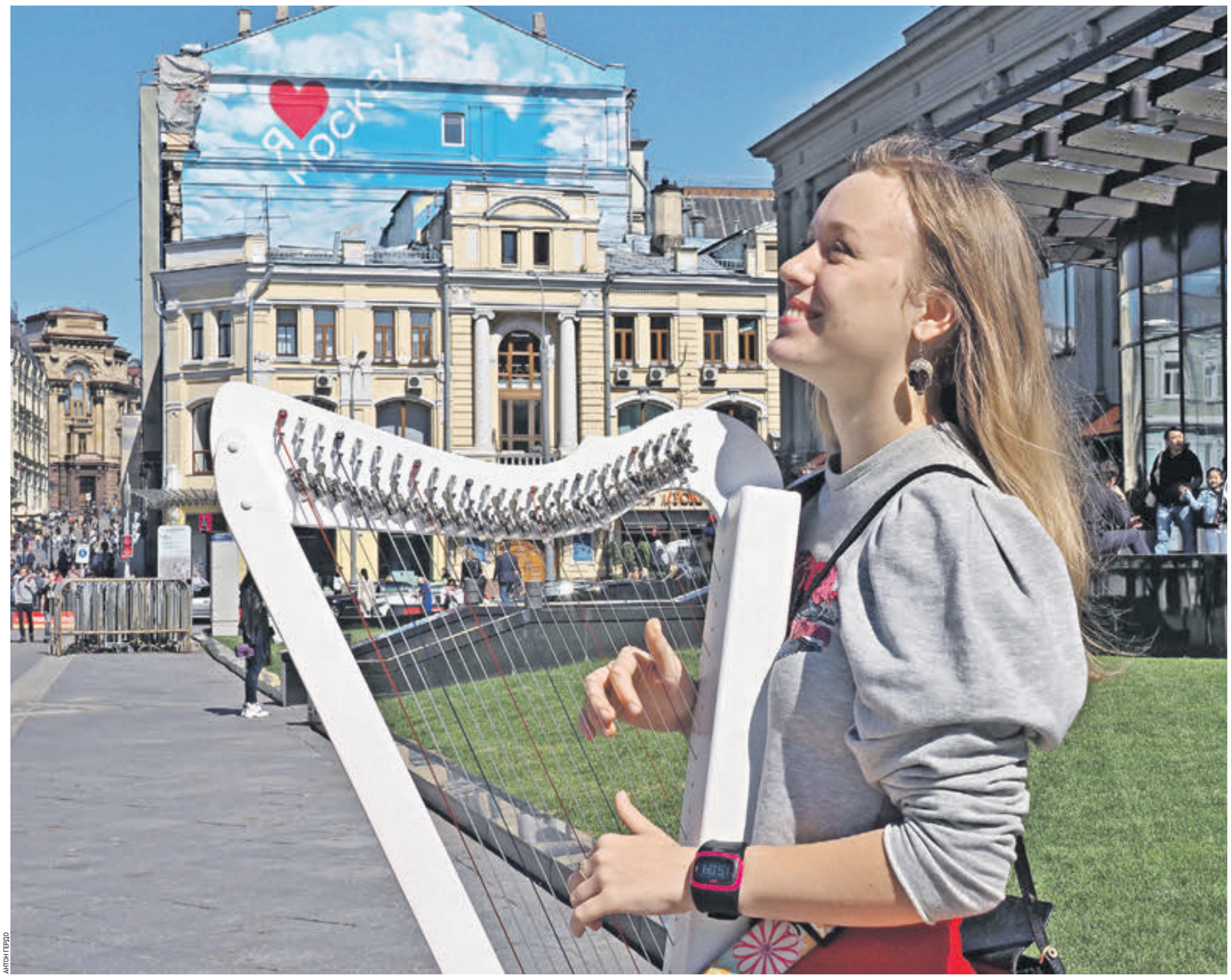

АНТОН ГЕРДО

точка

Сегодня точку в номере ставит Диана Успенская. Московская арфистка, поддавшись порыву души и располагающей к творчеству погоде, отправилась с любимым инструментом на Кузнецкий Мост. В репертуаре девушки, уже исколесившей со своими выступлениями весь континент, как бессмертная классика, так и авторские интерпретации современных хитов. А стоит вблизи появиться иностранным гостям столицы — струны арфы тут же подстраиваются под национальные ритмы. Жители Поднебесной были особенно удивлены, когда арфистке удалось не просто с точностью воспроизвести их гимн, но еще и завести беседу на китайском. Главная награда для Дианы — улыбки прохожих. Даже вечно спешащие москвичи, и те притормаживают на минутку-другую, вырванные из деловой суеты праздничными звуками электронной арфы.

Чрезмерное увлечение онлайн- и видеоиграми признано психическим расстройством. По крайней мере, так считает Всемирная организация здравоохранения (ВОЗ), обнародовавшая новую Международную классификацию болезней и впервые включившая в перечень игроманию. Новая классификация заболеваний будет утверждаться на Всемирной ассамблее здравоохранения в мае 2019 года. А тем временем обозреватели «ВМ» дискутируют о том, что такое игромания — хобби или психическое расстройство.

Заигравшихся ждет психиатр

Пришлось как-то помочь другу прибраться в квартире, которую он на полгода сдал студенту. Через пару часов мы поняли, что вдвоем не справимся — вызвали еще друзей на подмогу. Работали в перчатках и респираторах, при распахнутых настежь окнах — иначе в помещении находиться было невозможно. Парень сбежал своевременно, до того как хозяин зашел в квартиру. Сказал, что отец договорился о его переводе в другой вуз, где есть военная кафедра, чтобы в армию не взяли, и сгинул. Но, на мой взгляд, как раз армейская служба этому геймеру, который входил в тройку лучших игроков какой-то онлайн-сетевой бродилки-стрелялки, как раз бы и не помешала. С подобной антисанитарией я встретился впервые. Виртуальные баталии настолько захватили молодого человека, что пятисантиметровый слой мусора на полу, состоящий из оберток шоколадных батончиков и печенья, покрытые толстым слоем плесени баночки из под йогурта и протухшая банановая кожура под кроватью, колонии тараканов и мух... Нужно быть одержимым, чтобы всего этого не замечать. Это даже не асоциальный образ жизни — это действительно сумасшествие, и, надеюсь, врачи сейчас лечат этого паренька.

АРМЕН МУРАДЯН
ОБОЗРЕВАТЕЛЬ

ЗА

Все знают, что такие люди есть и их немало. Они живут с нами рядом, погруженные в свой виртуальный мир, и большего им не надо. У них есть оправдание тому, как они живут. Как и любой хронический алкоголик, они никогда не признаются, что больны. Однако это именно так. И без помощи психиатра им с этой бедой не справиться.

Включение зависимости от онлайн- и видеоигр в перечень болезней и расстройств Всемирной организации здравоохранения — мера, необходимая в первую очередь врачам. Раньше они занимались этим видом психического расстройства на уровне консультаций и рекомендаций — это ведь не считалось болезнью. Да и с неохотой, потому что стали осторожными после многочисленных судебных исков и случаев самосуда со стороны пациентов и их родственников.

Теперь, после получения определенных методик, смогут писать в медкарточке конкретный диагноз и назначать официальное лечение. Определены даже три первичных симптома болезни. Во-первых, нарушение контроля над частотой игры, продолжительностью и так далее. Во-вторых, игры начинают преобладать над другими жизненными и повседневными интересами. В-третьих, несмотря на негативные последствия, играющий не может остановиться.

То есть лечить будут не всех игроманов подряд, а тех, кто попадает под эти критерии. И не дома, пичкая пилюлями или отбирая компьютер, а в психиатрических клиниках. Хотя бы потому, что амбулаторное лечение в данном случае бесперспективно.

Есть неплохая новость и для будущих пациентов. Раз игромания — болезнь, то они могут рассчитывать на листок нетрудоспособности. Вот только вопрос, какой работодатель будет терпеть сотрудника, который играет дни напролет?

Вы больны. Просто не знаете про это

То, что должно было произойти уже давно, свершилось. Зависимость от компьютерных игр, по умному названную «игровым расстройством», признали расстройством психическим. Удивительно, что инициатива поступила не от наших законодателей, а от Всемирной организации здравоохранения. Очередную редакцию «Международной статистической классификации болезней и проблем, связанных со здоровьем», где и появился новый пункт, примут до конца этого года. Окончательно же документ вступит в силу только через четыре года — в 2022-м.

Пробежавшись по внушительному списку различных расстройств на сайте ВОЗ, «игровое расстройство» можно обнаружить под маркировкой 6C51, прямо под 6C50 — классической игроманией. Но как понять, болен ли человек, проводящий немалую часть жизни у компьютера или за телевизионной приставкой? Вот несколько признаков.

Так, больной не контролирует время, которое проводит за играми: частоту, интенсивность и продолжительность игровых сеансов. Он отдает геймингу наивысший приоритет по сравнению с другими интересами. И не прекращает играть, несмотря на негативные последствия.

КИРИЛЛ ЯНИШЕВСКИЙ
КОРРЕСПОНДЕНТ

ПРОТИВ

Первый пункт понять можно, но другие вызывают вопросы. Ведь в эти рамки можно загнать почти любое хобби — от спорта до филателизма и собаководства.

Будем честны. Любое настоящее увлечение, которому вы готовы отдавать душу, потенциально будет представлять психическую, физическую или даже финансовую опасность для вас и редко — для окружающих. Пример — реконструкторы. Странные люди, шьют костюмы и куют доспехи, шатаются по лесам и лупят друг друга тяжелыми железками в виде мечей и алебард. Опасно? Да. Дорого? Не то слово. Но спросите, жалеют ли они о полученных синяках и потраченных средствах? Нет. И продолжат заниматься любимым делом. Филателист тоже расстанется с огромными суммами, чтобы заполучить в коллекцию редчайшую марку. Доходит даже до краж и убийств.

Изменить позицию ВОЗ просила Ассоциация производителей видеоигр (ESA), справедливо отметив, что компьютерные игры не могут вызвать такого привыкания, как, к примеру, тотализатор и «однорукий бандит». В них есть элемент азарта, но не того наркотического типа, который заставляет раз за разом дергать ручку автомата в надежде получить из своей 1000 рублей куш в сотни тысяч. Люди возвращаются в виртуальные миры не за призрачной наживой, а чтобы вновь увидеть фантастические и не очень миры, пережить приключение с любимыми героями, посоревноваться в виртуальном боксе или футболе. Чем это отличается от чтения хорошей книги или похода с друзьями на стадион? Отвечать на это ВОЗ не хочет. Ее решение приведет к росту числа ток-шоу, на которых маститые эксперты, получив еще один довод в пользу «вреда» видеоигр, будут советовать немедленно разбить компьютер ребенка и тащить его на природу. Такие же люди нам рассказывали, как кино обязательно убьет театр.

Мнения колумнистов могут не совпадать с точкой зрения редакции

Руководитель Комитета Государственной думы по физической культуре, спорту, туризму и делам молодежи Михаил Дегтярев призвал россиян отдыхать на территории страны. Он также отметил, что в России есть множество курортов с отличным уровнем сервиса.

вопрос дня

Депутаты призвали граждан отдыхать только в России. И как вам?

ИВАН БАЛАНОВСКИЙ
РУКОВОДИТЕЛЬ ТУРИСТИЧЕСКОЙ КОМПАНИИ

Можно сколько угодно призывать россиян отдыхать внутри страны, но они все равно выберут удобный для себя вариант. К сожалению, несмотря на достаточно большой размер территории России, теплое море и инфраструктура, так необходимые для комфортного отдыха, есть лишь в нескольких городах. И они не смогут вместить всех желающих. Это во-первых. Во-вторых, огромную роль играют стоимость и качество отдыха. Многие наши соотечественники уже отдыхали за границей и ждут соответствующего соотношения цены и качества. Но в России при прочих равных условиях выйдет дороже, чем за рубежом.

ДМИТРИЙ ЛОКТЕВ
АКТИВИСТ ВОЕННО-ПАТРИОТИЧЕСКОГО ТУРИЗМА

В последнее время от товарища Дегтярева исходят какие-то бесполезные, но громкие заявления. Россияне ездят за рубеж из-за высокого качества туристических услуг. Когда отечественные курорты смогут предложить достойный сервис, популярность внутреннего туризма возрастет сама по себе, без рекомендаций власть имущих.

ИЛЬЯ УМАНСКИЙ
ГЕНЕРАЛЬНЫЙ ДИРЕКТОР НАЦИОНАЛЬНОГО ТУРОПЕРАТОРА

Внутренний туризм в России уже сейчас намного популярнее выездного. По данным Федерального агентства по туризму, внутри страны ежегодно отдыхают и совершают туристические поездки около 56 миллионов человек, что более чем втрое превышает аналогичные показатели по выездному туризму. И тенденция на увеличение внутреннего турпотока сохраняется. Серьезный толчок бизнесу дал 2014 год, когда произошла резкая девальвация рубля. Это сделало отдых в России более выгодным, а Олимпиада 2014 года в Сочи превратила главный курорт страны в достойного конкурента зарубежным. Присоединение Крыма также сыграло значительную роль в популяризации внутрироссийского туризма. К сожалению, в настоящее время не все города могут полноценно конкурировать с зарубежными курортами. Особенно это касается пляжного отдыха. Но по качеству туристической инфраструктуры мы уже сейчас можем догнать заграничных конкурентов.

Подготовил
КИРИЛЛ ВАСИЛЬЕВ
edit@vm.ru

деловая афиша

Тренинг

Глубинная мотивация, или Почему сотрудники должны хотеть зарабатывать деньги?
М Китай-город
Ул. Кузнецкий Мост, 7
Бизнес-клуб Аделины Конюк
21 июня, 10:00
В чем роль владельца компании в построении системы мотивации? Кто должен строить систему мотивации? Об этом и других секретах мотивации расскажут авторы этого курса.

Семинар

Ваш юридический адрес — отличается от фактического?
М Академическая
Ул. Профсоюзная, 3
Бизнес-клуб «Эволюция»
21 июня, 15:00
По мере обнаружения ИФНС несоответствия фактического и юридического адресов компании учредителям направляются письма для дачи разъяснений. На семинаре вам расскажут, что делать в подобных случаях.

развлекательная афиша

Экскурсия

Два Гоголя гуляли по Москве
М Кропоткинская
Гоголевский бул.
Проект «Я покажу тебе Москву»
21 июня, 19:00.
Бесплатная экскурсия с гидом по улице, где в XIX веке гулял один из самых противоречивых и неоднозначных писателей «всея Руси» Николай Васильевич Гоголь.

Мастер-класс

Японская живопись суми-э «Виноград»
М Калужская
Ул. Профсоюзная, 61
ЦКИ «Меридиан»
21 июня, 19:00
Всего за три часа вы научитесь рисовать виноград — символ жизни и изобилия в японской культуре. Вам покажут, как надо держать кисть, брать краску и наносить контур согласно стилю рисования суми-э.

ОПОВЕЩЕНИЕ О ПРОВЕДЕНИИ ОБЩЕСТВЕННЫХ ОБСУЖДЕНИЙ

В соответствии с требованиями Федерального закона «Об экологической экспертизе» от 23.11.1995 № 174-ФЗ, Федеральным законом от 06.10.2003 № 131-ФЗ «Об общих принципах организации местного самоуправления в Российской Федерации» приказом Госкомэкологии РФ от 16.05.2000 № 372 «Об утверждении Положения об оценке воздействия намечаемой хозяйственной и иной деятельности на окружающую среду в Российской Федерации» Компания ООО «ПромСтройПроект» информирует общественность о начале процедуры общественных обсуждений проектной документации по объекту: «Реконструкция (вынос) участка газопровода-отвода на Черкизовскую ГС Ду800, 600 мм, Ру 1,2 Мпа, объект права: учетный номер 77-03-02001-00-Г300001158, наименование: газопровод высокого давления, назначение: коммунальное, протяженность 9767,20 м, адрес (местонахождение) объекта: г. Москва, от Отрадной улицы до проезда Серебрякова, инв. № OS_0005076», для реализации проекта «Реконструкция и развитие Малого кольца Московской железной дороги. Организация пассажирского железнодорожного движения. Реконструкция (вынос) участка газопровода – отвод на Черкизовскую ГС на 104+06 ПК Малого кольца Московской железной дороги. 56-й этап», включая материалы оценки воздействия на окружающую среду намечаемой хозяйственной и иной деятельности.

Место осуществления деятельности: Москва, Восточный административный округ, районы «Богородское» и «Метрогородок».

Цель: Обоснование деятельности по реконструкции (выносу) участка газопровода – отвод на Черкизовскую ГС на 104+06 ПК Малого кольца Московской железной дороги.

Заказчик: ООО «Желдорпроект», 105318, г. Москва, Семеновская пл., 1А., Тел.: +7 (495) 649-82-90, +7(495) 649-83-17, E-mail: info@zdpr.ru.

Проектировщик: ООО «ПромСтройПроект»: 109428, г. Москва, ул. Михайлова, 4А, Тел./факс +7(495) 785-75-15, E-mail: info@teploset.ru.

Исполнитель работ по разработке раздела «Перечень мероприятий по охране окружающей среды», включая материалы оценки воздействия на окружающую среду, в составе проектной документации – ООО НПФ «Экоцентр МТЭА»: 119571, г. Москва, пр. Вернадского, 94, к. 1, тел. +7 (499) 503-93-93, E-mail: ec@ecifpa.ru. Организатором общественных обсуждений являются: управа района Богородское (107564, г. Москва, ул. Краснобогатырская, 29, корп. 2, тел. 8 (499) 162-52-61, e-mail: vao-bog@mos.ru); управа района Метрогородок (107143, г. Москва, Открытое шоссе, 19, корп. 6, тел. 8 (499) 167-04-05, e-mail: vao-metro@mos.ru). Предполагаемая форма общественных обсуждений – общественные слушания. Проектная документация, включая Техническое задание на проведение оценки воздействия на окружающую среду, материалы оценки воздействия на окружающую среду и форма опросного листа, представлены на экспозиции с 25.06.2018 по 27.08.2018, пн. - чт. - с 8:00 до 17:00 (пт.- до 16:00): в управе района Богородское по адресу: ул. Краснобогатырская, 29, корп. 2; в управе района Метрогородок по адресу: Открытое шоссе, 19, корп. 6, 3-й этаж.

Также информационные материалы и форма опросного листа размещены на официальных сайтах управ районов Богородское http://bogorodskoe.mos.ru; Метрогородок http://metrogorodok.mos.ru, префектуры ВАО http://vao.mos.ru.

Консультации специалиста: пн. - пт. - с 10:00 до 17:00, тел. +7 (903) 796-40-74, E-mail: ec@ecifpa.ru. (контактное лицо – Бычковская Любовь Владимировна).

Общественные обсуждения (в форме слушаний) состоятся 26.07.2018 г. в 19:00 по адресам: в помещении Общественного центра по адресу: ул. Наримановская, 8. В управе района Метрогородок по адресу: Открытое шоссе, 19, корп. 6, 4-й этаж.

Время начала регистрации участников общественных обсуждений - 18:00.

Заинтересованным гражданам и общественным организациям предоставлена возможность выразить свое мнение относительно содержания ОВОС путем заполнения опросных листов, а также обратиться к разработчикам проектной документации с замечаниями и предложениями по существу разрабатываемых материалов. Прием замечаний и предложений осуществляется управами районов Богородское и Метрогородок в срок до 30 дней после проведения общественных обсуждений.

Частности

РЕКЛАМА

Строительство и ремонт

ЛЬГОТЫ ПЕНСИОНЕРАМ
РЕМОНТ
КОМНАТ КУХОНЬ ВАННОЙ
ВЫГОДА 50%
от мелкого до капитального
ЗАПИШИТЕСЬ В ОЧЕРЕДЬ НА БЕСПЛАТНЫЙ ВЫЕЗД СПЕЦИАЛИСТА
МЫ - ЭКСПЕРТЫ ТЕЛЕКАНАЛА «РОССИЯ-1»
8 (495) 211-36-84

Юридические услуги

- **Московская социальная** юридическая служба. Бесплатные консультации. Составление исков. Участие в судах. Все споры, в т. ч. вернем или расслужебим квартиру. Выпишем из квартиры. Наследство. Семейные споры. Банкротство физлиц. Т. (499) 409-91-42
- Возврат кв-р. Т. (495) 210-25-63

Коллекционирование

- Купим книги. Т. (495) 721-41-46

Животные и растения

- Ветритуал. Т. (495) 772-34-72